盛京時報
陰曆六月廿三日
昭和六年八月六日
發行人 佐原篤介
編輯人 菊池貞二
印刷人 東光明
發行所 盛京時報社
盛京時報支社
盛京時報支社

時論

江西剿匪告一段落

國府主席蔣中正氏三十日電稱。贛南匪巢東固、龍岡、黃陂、小佈、古龍岡、業已爲我軍擊破。匪首朱毛率殘匪不難於十日內肅清。又南昌總部行營參謀處廿八日有長文捷電稱。廿五日破東固老巢。一舉攻下。匪巢各處。屍積如山。血染山谷。東固龍岡黃陂小佈。爲贛省赤匪惟一之大本營。經此剿蕩。已爲根本之殲滅云云。由此兩電觀之。江西剿匪。確已告一大段落矣。

又據所得通信稱。朱毛一股。始終未戰。疑竄閩粵大山中。是則東固各巢攻破之後。各路追擊餘匪。仍爲緊急問題。否則恐軍退而匪復出犯。故軍事方面之任務。尚未終了。關於此點。當局當定籌之籌矣。至於吾人所深切感觸。並願國民一致督勵者。自十七年有朱毛之名。方其始。只千數潰兵。不甚注意。乃荏苒數年。終成巨寇。此次竟集兵隊三十萬。蔣且親臨戰線。始有此成績。然猶餘匪衆多。追擊有待。徵之年來朱毛赤匪猖獗之往禍之重大。可謂極空前未有之犧牲。人民因種種關係而死者。直不可以數計。而生者之困苦。亦復無可形容。湘沅章貢之流域。昔天富之奧區。爲文物所薈萃。而連年兵燹。竟成地獄末路。即人所痛惡者。赤匪也。然此輩若生非平之世。固皆良善之民。即當中國革命以前。皆不失爲自食其力之鄉愚。近年被縱爲寇。因極惡之赤匪。眞以殲滅之爲快者。在四五年前。昔韓當人民。循江西湖南等省之匪區。數年前大抵皆秩序組織之地也。國家近年。始造赤匪。而其勢力微小之際。一團一營可以撲滅之者。待其蹂躪數省。裹脅百萬。始傾全國之力以赴之。此次之役。人民損失及軍費銷耗。皆以萬萬計。兵民生命之犧牲。且數萬數十萬計。今日顧得恢復此破碎慘淡之山河。見一屍骸枕藉血染山谷」之捷報。然果推本窮原。則惟有痛心國家政治之無能。究無與高采烈之餘地也。赤匪之起源。由思想問題。其性質惡化。勢力擴充。則政治之無能致之。夫自廣義的意義言「民生主義即共產主義」此中山先生之遺訓。故中國人民即有一部分思想分歧。究不足驚。然其行動竟至匪化。暴動化。青年與鄉民。竟有甘受其煽動。則誠國家社會組織不可輕視之重大問題。徒恃以殺戮之手段所能根本解決。其隱潛之。一方須有良好之行政。以隨時徹底防範。一方須有時代政治。是以集中人民信仰。以根本扶植其健全的心理。若今爲赤匪之國家計。寬建設。今後之重大任務。首在於此。今當江西剿匪告一段落之時。誠不能不喚起全國文武官吏嚴切反省！一方願各深切懺悔過去行政與軍事之無能。致發生赤匪。釀成大禍。損失我無數生命財產。一方則顧懷念前途。知非實行三民主義之政治。取得人民信仰。至少非使法律暢行。安居樂業。則赤禍根株自在。絲毫不容樂觀。夫赤化之大本營爲蘇俄。故中國根本消弭赤禍之方法。必須中國政治。在精神方面較蘇俄政治優越。至少亦須不遜於蘇俄。如此則可以根本上防止一部分青年思想之破壞化。赤匪組織。將根本瓦解。且從此不生。吾以爲治本之標準。可如是定也。簡言之。最後之勝利。必爲革命之勝利。以現側論。必爲三民主義之勝利。非達到此境地。國家不能安定。今當治標奏效之時。亟論今後治本之必要如此。任重道遠。勉之可已！

戰地急振會即成立

該會組織章程已擬定

北平訊云、張學良以戰事即將結束，戰地居民流離失所，亟待救濟，已由陸軍特人員組織陸海空軍副司令行營戰地急振委員會，該行營王秘書長泰錢後即與朱光沐省議振務委員會暨平辦事處會辦錢人民，而赴行營，經商進行組織事務，錢氏接電後，即於前日下午四時赴行營與王朱二氏會商，並約定於昨日上午十一時在行營再行商議，記者於昨日下午訪錢氏於辦務處，據談，此次王秘書長朱處長邀予（錢自稱）到行營商議戰地急振事務，並囑予帮忙，在理義不容辭，經兩度會商後，已大體決定，振品分振款及振糧兩項均由行營籌措，日內即可派員赴戰區各地調查，調查後，斟酌情形分別施賑以示撫卹，該會已決定設於保定，日內即可前往組織，北平僅設辦事處於行營內，至該會組織已由縣章程擬妥交於行營，一俟核准即可明日上午仍在行營再作一度之商議云云，茲將錢氏擬定之急振委員會組織章程錄次，

第一條　陸海空軍副司令行營爲救濟戰地被災人民特設戰地急振委員會，

第二條　本會設於副司令行營，

第三條　本會除由副司令指派行營職員充任委員外，由司令聘任慈善團體領袖若干人爲委員，就中指定主任委員，副主任委員各一人，

第四條　本會之職務如左，一在戰地以外設立收容所，留養避難人民，二，救濟戰地以內人民移徙於安全地點，三，收復地方散放振糧，四，收復地方辦理平糶，五，收復地方散放籽種，並籌畫耕牛之補充，房屋之修復，六，收復城鎮籌畫金融之流通，小本之貸借，及商工業之興復，七，被災地方酌量蠲緩稅捐，八，其他災善後事宜，

第五條　本會會議由主任委員召集，以主任委員爲主體，

第六條　本會設列各科，一總務科辦理文書會計庶務及不屬他科之事務，二，振務科，辦理收容救護散放振糧籽種平糶，籌畫耕牛之補充，房屋之修復，金融之流通，小本之貸借，農工商業之興復，核議稅捐之蠲緩，及其他善後應辦事宜，三，審核科，編製預算決算，審查用途，覆核帳册收據即報告，

第七條　本會置秘書一人，由主任委員呈請副司令派充，綜核各科事務，並辦理主任委員交辦事務，

第八條　本會各科每科設科長一人，由主任委員呈請副司令派充，科員若干人由主任委員派充，呈報副司令查核，科長承長官分任各科事務，

第九條　本會爲助理事務及繕校文件，得酌用雇員，

第十條　本會辦理賑務分設機關，其章程另定之，

第十一條　本會辦理賑務職員，由主任委員依各該機關章程之規定分別派充呈報副司令查核，

第十二條　本會經費由副司令行營核發，

第十三條　戰事結束本會即行裁撤，

第十四條　本章程自副司令核准之日施行，

楊虎城

在驪山養病

西安訊云、楊虎城在驪山養病、據醫生云、楊患慢性胃炎兼輕度腎炎、靜養旬日、即可痊愈、迨(卅九)日病勢稍減、同日楊接劉鎮華來電、謂豫西竄來廬氏匪徒、肆意騷擾、已防馬青苑部協剿矣、

六霍匪竄豫

合肥訊云、陳調元、於本月一日由肥轉往六安督剿赤匪、茲聞六安霍山一帶之赤匪、多聞風潰竄豫境、其零星之匪、聞陳將令霍駐軍、暨地方團警會同清剿、陳對於六安划後災黎、已捐廉二千元、在六設一粥廠，以資救濟，聞陳因皖省各縣，今歲水災奇重，亟待回省，解決救濟方法，辦理善後，即由六安東返，仍過肥返省主持一切，過肥之期，當在旬日以內，其隨行之省府警衛團，昨已由六安先行返肥，俟陳至肥後，即同返省，此次陳至六安除剿赤外，對於軍紀，亦頗注意，十五日，在六槍決警備第二旅，第一團團長，兼代旅長李超英一名，茲錄罪狀如下：爲佈告事，案查本部駐六剿匪各部隊，迭在麻埠獨山夬利，及六安城內發生事變各節，（一指今歲春間而言）茲經本總指揮，分別查明，自應按法懲處，以肅軍紀除將負責各官，另案議處，及二七二團長魏兆臣，俟通緝歸案後，再行訊辦外，查得安徽警備第二旅，第一團團長李超英，於獨山之役，身膺代理旅長之職，率四營之衆，納械脫逃，當經本部電令駐六，剿匪指揮官，拘押候制在案，該旅特務營營長祖松泉，於六安事變之際，復有縱兵殃民等情事，以上兩員，均屬罪不容赦，該前營長祖松泉，因解職赴省，業經電令駐省部隊，於本月廣日辰刻，押赴北門外，依法槍決，所有該團長兼代旅長李超英，着即於本日就地執行槍決，以昭炯戒，除分行外，合行布告，仰軍民人等，一體知悉，此布，省主席兼總指揮陳調元，

豫善後公債

南京訊云、立法院一日通過之豫省善後公債定額三百萬元，年息八厘，定本月十日發行，每年付息二次，第二年起開始還本，分十次還清，每年六十二兩月，末爲還本，期前二十日執行抽籤，應付本息基金由該省營業稅項下撥付，存儲農工銀行，

中華水會

報名者一百九十八

【大連】中華第九次水上運動會，定於月之九日上午舉行，茲近已忙於籌備，會誌前刊，茲調查本年報名人數，成年組百十九名，少年組五十九名，女子組十二名，據當事者之觀測，今年參加分子，多屬已受訓練者，成績定較前次爲佳，本屆並將復賽制取消，各方捐贈者，亦甚踴躍云，月之十六於大連運動場水泳池舉行云，

北風連捷

光華銀行相繼敗北

遠征津市之北風籃球隊，於一日午後七時半與光華隊比賽地址爲四濱籃球場，結果三十二比二十七，北風獲勝，又北風隊於二日午後六時在開灤籃球場與銀行隊交鋒，結果第一局，十二比四，北風仍然優勢，第二局三十比二十二北風優勝于是第三局二十比六北風優勝于是北風隊竟完全吹倒銀行隊云，

全運會競賽規則（續）

第四條　從端線中點左右各三尺處，各向場內劃一垂直線，與端線並行，又以端線中點內十七尺處作中心，劃一半徑六尺之圓弧，其缺口適與垂直線連接，在此圓弧及垂直線間之地面，謂之罰球區域（參觀球場圖）

【註】罰球區域之兩旁最好於距離端線五尺處劃一短線將垂直線旁之地面，分成兩段，並按球場圖之所示，注以字號，使罰球時雙方球員得就注明地段內站立主客兩隊，相間相對而列，以免發生爭擾，

第五條　圓弧之內，應劃一對徑線，與端線並行，謂之罰球線，線濶一寸，距離端線適爲十七尺，（參觀球場圖）

第二章　遮板

第一條　遮板爲裝置籃球之用，縱高四尺，橫濶六尺，以玻璃板，木板，或其他堅平之質料爲之，板面應漆成白色，

第二條　遮板豎架於場之兩端，其中心與端線中點內二尺處適在同一垂直線上，板面與地面成直角，與端線並行，距離罰球線之遠殊爲十五尺，板之下邊，離地九尺，

第三條　遮板後面及兩旁至少三尺之距離以內，應設法攔護，勿使觀衆立近，或有發生其他阻礙之可能，

第三章　球籃

第一條　球籃以白線結成之網，懸於黑色之金屬圈上爲之，網之結構，以球落入後能受阻而暫停者爲宜，籃口之內，直徑爲十八寸，

【註】結網之白線，以三十至六十支者爲最宜金屬圈之對徑不宜大於八分之五寸，

第二條　籃圈應裝牢于遮板上，圈口與地面並行，其上緣距離地十尺，中心與板之左右邊距離相等，圈口內軟與板面最近處距離六寸，（圈之不用側撐而以單柄釘於板上者，較爲合用）

第四章　球

第一條　現爲圓形，以象皮膽置于皮囊中爲之，膽內滿儲空氣（以十三磅之氣壓爲最宜）球之圓周以三十至三十一寸爲度，重量以二十至二十二盎司爲度，

第二條　主隊應備新球一枚或舊球二枚，經裁判員之審核認可，作比賽之用，如主隊所備者爲新球，雙方均不得用以練習，如爲舊球，則客隊得任選其一，作比賽之用，並有用以練習之權，如裁判員認主隊所備之球不合用，而客隊所有者反較佳時，有權選用客隊之球，作比賽之用，（未完）

新詩（歡迎投稿）

追悼（O K）

我不會認識而使我畢生最敬仰之女郎！
你那偉大的壯志與雄心值得使我們贊揚！
但誰一腔熱血不因精神變喚醒這黑暗之睡鄉，
呵！想不到你竟遭了這非人類之極刑把你性命喪亡，

○

我不會認識而使我畢生最敬仰之女郎！
竟如此把性命犧牲怎能不使我們悲傷？
從今以後還有誰人繼你那未竟的志願，殺盡這兇暴的豺狼？
從今以後還有誰人和敵交鋒在那階級的戰場？

○

我最敬仰之女郎，豺狼當道的社會豈能容我們生存！
但，我們怎能因豺狼的兇暴而停止我們的前進！
不幸，何等的不幸呵！事業未成你竟別了我們而登臨仙境，
嗚呼，謹以赤心一顆滿懷熱淚予汝之靈鬼！

○

女界之中像你這樣智勇雙全的能有幾人？
不顧性命的奮鬥而視死如歸的又有誰人？
蜀地之中又少了一個勇猛奮鬥的戰士，
嗚呼！謹以赤心一顆滿懷熱淚予汝之靈魂！

一九三一，六，二，於圓們江岸

廣告

上海　青島行
長春丸　八月八日
奉天丸　八月十一日
天津丸　八月十四日
濟通丸　八月十一日
龍平丸　八月十二日
旅順不行　八月五日
大連汽船株式會社　電話四一八五番
大連市敷島町六番地 永和公司 電話七二七五番
大連市須磨町六〇番 澤山兄弟商會 電話七八六八番
阪神航路專屬荷扱店 電話長五二六二番 四六八一番

東三省古蹟遺聞　定價現大洋一元
續編　洋一元
文藝叢考　定價現大洋一元
哀史　定價現大洋一元二角
皇帝東巡　定價一元
盛京時報各書出版

分館啓事
啓者各界閱報諸君公鑒本報向來以現洋代收本分館所受交費一律按照現洋一元三角特此 北鎮分社啓

久記糧棧　久記銀號
本號業經多年取引所所有各種糧業與奉天取引所錢鈔取引人本號亦代辦糧棧如有事時請至
遼寧日站加茂町五番地 電話二一二五 三九七 二一二〇三 一九〇四四 三五四八 〇八

遼寧商業銀行付股息紅利廣告
前屆六月底本行結帳決算之期業經查帳員檢查已畢另有報告書備核股東應得股息紅利請於七月十五號持息摺來本行領取可也
遼寧商業銀行啓

蔡禮律師　受任花旗銀行常年法律顧問　特此通告
事務所十一緯路二經路口　電話四五三三

招募金州分館
本報招募金州分館如有欲辦者務祈速來本社營業部面洽或函商均所歡迎特此佈告俾衆週知
盛京時報營業部啓

中國銀行特種存款廣告
東三省各分支行
特種活期「零星儲蓄」
零存整付
整存整付
整存零付
存本付息
企業治產
婚喪儲蓄
失業預防
娛老基金
其他基金
養老年金
女子學費
遺族郵養
子女學費
又城內設有倉庫兩處日站設有倉庫一處專做皮張糧石及貨物押款手續簡便利率從優如承惠顧請至敝行接洽辦理

實用日語完璧
前清欽賜變龍三等第一寶星河南省高等師範學校教授 飯河道雄先生著
一大巨册洋裝品六百頁
△大減價日金貳圓（定價貳圓八拾錢）△郵費十錢▽
內容大要
中谷鹿二先生著
華人專用 簡易日語會話
◇每本只售日金五拾錢郵費金四錢◇
研究日語的捷徑書出來了
日語會話寶典
速修日本語讀本
現代日本語文法
現代日本文法精義
日華會話入門
大阪屋號書店　大阪屋號分店

上海韓奇逢大醫士
黑鷄白鳳丸
調經止帶婦科唯一神效奇藥
大生藥房

吉林省讓售工程期內餘存材料

敬啓者
白文謹啓

扶餘縣保衛團緝匪盡力
第七區大賚鄉民恭頌

七世家傳秘方
嬰兒暑病藥
市政化驗許可
消疳散
止痛膏
平熱散
分銷處

石軍改編案
但此後態度尚疑問

【天津四日聯合電】東北側關于向山東省境遁逃之石友三軍約五六萬人之善後處置、爲與韓復榘交涉、昨日派北平戒嚴司令范浦江赴濟南、大体擬定二層辦法、石軍由双方收容改編之意嚮、中央側內定乘此機會、將西北山西兩軍、由中央統一改編、變更名稱、

【北平四日電通電】石友三軍退却以來、已經四日、其六萬軍隊、果在何處、消息全然不明、且出現於何處、亦有不可測之狀態、其集團之變化如何、外國側頗屬注目、

武漢水災臨時處置
以兵力實行排水防水

【漢口四日聯合電】本埠中國街之水災慘狀、已達極點、災民達二十萬人、彼等均蝟集於漢口鐵道家廟之二條鐵道上、當局正在力謀收容中、漢口日租界外之中國街、已全部浸水、故不能在漢口收容、自昨日來、繼續避難民運送武昌、一方避難民漸次充滿、不穩空氣、何時釀發重大事件、亦未可知、在武漢之駱師、何成濬、徐源泉、夏斗寅等、開緊急會議、結果決定組織防險委員會、徐源泉任督辦、夏斗寅任會辦、以軍隊之力、擔當排水防水之事、對於維持治安、以絕對權力取締、此外警備司令部、發出取締暴利之命令、以防奸商提高米價及其他物價、同時關於救恤災民、由商會負完全責任、目下武昌市內提防、雖經人極力防守、但有數處危險、劉文島發出命令、如武昌堤防潰決、責任者處以死刑、

皖北水災
遍及十八縣

蚌埠訊云、此次皖北大水、汎濫十八縣、災區數千里、淹沒田畝禾苗、爲數無算、各處沖倒房舍牲畜甚多、災情奇重、爲近數十年所未有、記者特往世界紅卍字會皖北辦事處、蒐錄各縣告災原來函電、摘要分誌如次、藉明眞相、

鳳陽 北濱長淮、自蚌埠至浮山、計程一百六十餘里、地皆窪下、遇水即災、本月中旬、淫雨數晝夜、濱淮之地、一片汪洋、鎮市村莊、亦成澤國、附城之東南、朱魏唐姚四灣、被災尤烈、因河水上泛、兩西澮之山洪衆沖、遂使房屋柴糧牲畜損失殆盡、懷遠地更窪下、近大雨經旬、山洪暴發、城廂盡成澤國、加以狂風怒號、房屋器物、漂沒無餘、老稚流離失所者不下數千人、均露棲於山岡、舟楫通行街市、浩刧之慘、不忍卒讀、該縣連日大風雷雨、淮水汎漲、湧及城牆、東西北城門、均被堵塞、小輪可駛城根、架雲梯出入、僅南門尚可交通、城內較低之處、積水成渠、房屋倒塌者、不計其數、因都圩堤、潰破尤夥、

鳳台 大河灣沿灣之壩、近年被洪水沖破、田地頓劇成川、數米銀灣、概付洪濤、人口死亡、幕基蕩沒、災情奇重、爲從來所未有、

五河 該縣居淮河下游地勢低窪、衆流匯歸、歷年水災最重、今年二麥登場之際、即遭淹沒、水退秋種方下、又值霪雨連綿、淮水泛濫、堤壩盡潰、一片汪洋、全境陷於陸沈之禍、民屋倒塌過半、什物牲畜、沖沒無算、哀鴻嗷嗷、爭爲愁慘、

宿縣 本年五月間、既遭雹災、現復雨連朝、淮濉二河並漲、全境已成澤國、田舍牲畜、漂沒無算、

蒙城 處皖省窪陸、地窪民貧、東西有渦、肥茨三河流經全境、今歲入夏以來、陰雨連綿西野汪洋、盡成澤國、平地水深幾可沒人、又兼上流水發、因之渦河破岸、茨肥之水、亦泛濫無際、田禾盡沒於水、人畜淹斃無數、房屋傾塌無計、人民均流離失所、

渦陽 該縣居亳州下游、本月大雨連朝、豫省洪流下駛、沿河兩岸、均成澤國、房屋沖塌者千餘戶、所陰猶未止、水勢日增、人民食宿無所、啼饑號寒、飢狀至慘、

霍邱 霍邑赤禍甫蹶、人民已痛苦不堪、乃霪雨連朝水災繼來、東南各區、全成澤國、毀萬戶遺黎不死於匪、即死於災、難民逃外者數萬人、

太和 地連豫省、累遭兵匪之禍、已不堪言、本月中大雨三晝夜、窪下之田禾均被淹沒、房屋牲畜柴糧、皆隨波而沒、逃難千百成羣、露宿風餐、飲食缺乏、急待賑濟、

潁縣 本月九十十一三日霪雨連綿、平地成河、豫省洪流忽至、水勢更增、房屋倒塌、糧草淹沒淨盡、災民計二萬人、露處濕居、無食無所、

盱眙 居皖淮尾閭、無歲不受淹沒、今歲春夏之交、窪下之田已受淹沒、稻麥均未收穫、而本月初間又復連日大雨、已成災者加重、未成災者亦災、全境幾無乾土、露居野處之子、終日不舉火者、比比皆是、悲號呼泣之聲、慘不忍聞、

靈璧 該縣境內湖得甚多、地居淮肥二水之間、今夏大雨、則成一片汪洋、自鎮邑至周鎮、一船可直達、湖河連成一片、災情之重較各地均加倍、被災者亦無處可逃、悲啼之聲、到處皆是、

泗縣 今夏季天雨連綿、滔天大水、沿湖平崗、多被淹沒、秋成無望、村舍爲墟、人民失所者達二萬戶、在泗縣近淮濱湖、迭受水患、而此次被水之太、受災之重、乃數百年來所未經見、

蔣氏將凱旋

【南京四日電通電】據非公式發表、蔣介石預定兩三日內乘飛行機由江西凱旋、此爲剿討江西共匪、告一段落、並吊唁宋子文北堂之喪、其降機地南京或上海尚未定、

對德信用保證問題

【巴斯爾三日聯合電】國際淸算銀行理事會、本日會議、關於倫敦會議所定救濟德國財政案、進行審議、並關於三國中央銀行及國際淸算銀行對德國國立銀行之二千萬鎊國際信用保證、期滿後更繼續三個月一事、提出決議、

陳友仁再訪日外相
又訪見犬養政友會總裁

【東京四日聯合電】目下滯留在帝國旅館之陳友仁、昨日正午赴霞關外相官邸訪見幣原外相、就中日兩國間諸問題、交換意見、幣原外相對於似仍與前次同樣、不表示具體的意思、

【東京五日聯合電】陳友仁於四日赴市內四谷信濃町、訪見犬養政友會總裁、就中國之現狀及廣東政府之對日外交方針、有所說明、要求諒解、同時就日本各方面之意嚮、探聞犬養氏之意嚮、會見約一小時后辭去、

日本七月對外貿易額

【東京四日聯合電】據大藏省發表七月中之對外貿易、概算如左、

輸出 一億三百四十一萬九千圓
輸入 九千三百六十九萬二千圓
共計 一億九千七百十一萬一千圓
輸出超過 九百七十二萬七千圓

自本年一月以降之累計如左、

輸出 六億八千零八十二萬七千圓
輸入 七億八千四百四十六萬四千圓
共計 十四億六千五百二十九萬一千圓
輸入超過 一萬零三百六十三萬七千圓

全國水災救濟問題
國務會議決議救濟

【南京四日聯合電】賑務委員會、鑒于因最近之降雨、以湖北安徽河南江蘇江西浙江廣東福建遼寧吉林黑龍江、河北山東四川寧夏之十六省、罹災人民、無慮五千餘萬人、向行政院申請發行賑災公債一千萬元、或由統稅鹽稅兩庫券通融一二千萬元、本日之國務會議、對之討論、結果決定承認原則、令財政部籌措救濟金、

甯粵妥協運動復燃

【北平四日南通電】滯留天津中之廣東代表鄒魯、因石軍敗退、與中央軍在江西討伐赤匪成功、並廣東派內訌等、目下與在北平之張繼進行重要交涉中、張繼亦預定將赴廣東、因之南京廣東之妥協運動、有復燃形勢、

聯盟對華技術援助
各國代表組織委員會

【東京五日聯合電】國際聯盟於五月間開理事會、可決限定技術方面的對華援助案、基其結果、聯盟將組織土木計劃委員會、技師養成委員會、教育制度委員之三委員會、講究對華援助之具體案、已向日本提議、派遣該委員會參加代表、外務省對之頃者在銓衡代表中、惟該代表由民間學者選任、

吳佩孚赴成都經過
吳氏到處講演道德

順慶訊云、吳佩孚日前由綏來順、業於六月二十五日到達小住八日、始行赴省、在順時與李其相接談、極爲懇切、茲紀其過順赴省經過如次、

吳氏於六月二十五日到順慶、即晚李其相設盛筵爲吳洗塵、二十六日邊防軍又包劇團演劇爲之洗塵、二十七二十三師熊玉章、請吳往甘露寺歡宴吳之公子、時刻未離吳左右、無論游玩或赴筵宴、均挈同行轅訪謁者太多、殊難一一接見、二十八日、吳只稍暇、但赴行特函約順慶各機關法團紳士等、齊赴果山劇園講話、人衆齊集之後、吳氏戴舊式陸軍禮帽、身袍黑褂、登臨臺上、致數遍語後、所談皆孝悌忠信、禮義廉恥等事、並以道德二字勗勉衆人、談話畢、出其所著之循分新書、另附一函、每人各贈一部、贈書畢、又重復勉囑數語、始相率而散、二十九日、南充縣局及地方機關法團領袖、又假果山劇園宴吳、及其公子、暨李其相、熊玉章、汪伯淵、何蟾如、劉漢雄、朱青廷、葉濟時、楊端五、范英士、陳紹堂、張熙民、及各高級軍官約一百餘人均到、吳便衣禮帽、獨據正中一席、下方爲其公子、兩旁只李其相熊玉章二人相陪、其他人員、則分坐左右各席、席桌側近、布滿吳氏侍衛、皆手持刀槍手溜彈約計三百餘人之譜、站立侍候無一人敢私自坐下、開戲後、首演奔月、吳點演羣仙會、獎洋一百元、李其相點戰雍州、獎洋五十元、熊玉章點羣英會獎洋四十元、其他各旅團長點戲甚多、直至二更後、始散席回轅、三十日、吳以行將離順乃假順慶果山劇園、歡宴南充各機關法團頭袖、以作留別紀念、午後四鐘許、各來賓相繼到達、吳氏於尚未開始演劇之先、曾作一度簡短談話、起初向來人表示謝意後、即談到現代之世道人心太壞、非挽回人心、世事無從治理、欲挽回人心、則非注重道德、提倡禮義致民孝悌不可、座中有人問以軍事政治、吳當即推卸、絕口不談、吳氏原擬於七月一日離順西上、嗣以尚有事項、須在順慶摒擋、故改至三日然後起行、惟臨去之前一夕、（二日）又赴邊防軍總司令部向李其相話別、李其相復備筵餞行、席間意殊懇切、席畢回轅、李命人持送程儀萬元、藉壯行色、吳氏收受後、分派副官一員、赴李部申致謝意、又二十三師代行師長熊玉章、特於二日晚間、赴吳氏行轅送行、并贈現款千元、及南充土產禮物多種、吳一概收受、三日晨五鐘後、邊防軍及二十三師部、代吳雇妥馱馬五十匹、力夫二百五十人、一律齊集於吳氏行轅、分載行李畢、即起程上道、全城民衆、滿懸旗幟、三河縣城外車站地方、歡送者甚衆、吳氏身着藍色袖袍、黑色紗褂、頭戴軟帽、乘汽車赴站、改乘涼轎起程、因赴潼川縣線、尚未修築馬路也、曾作西北軍旅長久駐廣元之王鴻恩氏、亦與吳氏偕行、李其相、熊玉章、何蟾如、劉漢雄、范英士、康域等各照顧之青、體煥章各將領、及地方機關首長、南充縣局等衆、均齊赴城外歡送、計手槍隊三百餘人、押運行李先行、吳氏夫婦率其公子及王鴻恩、又吳氏身邊高級官佐七十餘人、鏢客五十餘人、隨後繼續起行、手溜彈隊及其餘官佐四五百人、行在最後、臨起程時、吳脫帽向李其相等各歡送人員、一一鞠首告別、

杳吳氏蒞順以後、宴會無虛日、訪謁者相望於途、幾至日無暇晷、故之吳以大帥身分、一行一動、輒以數百人相隨、步行則街爲之塞、居處則屋爲之滿、手溜彈隊及鏢客、共約七八十人、平時緊隨左右、宴會則經過街道、預先遍佈警戒、禁止行人通過、然後始馳車而往、其散宴回行轅亦然、故吳

居順數日、軍政當局及地方士紳、已微覺煩瑣、及吳赴省有期、邊防總部、特備辦豬肉三百斤、好酒十罈、生洋一千元、前往犒勞吳氏隨從、要皆可見李其相與吳氏歡洽之一斑矣、

出淵日大使
將由美歸朝

【東京四日聯合電】駐美日本大使出淵勝次、於九月間滿了三年任期、前日向幣原外相要請賜假歸朝、結果決定允准于四日向出淵大使致電、故出淵氏預定十月頃返國、或因此機會、松平出淵兩大使以下大使等、實現大更動、

討石各軍返原防地
晉軍駐防石家莊附近

【天津四日聯合電】因石軍撤退時局告一段落、結果平漢線上之中央軍、將返回黃河南岸及新鄉之原防地、東北軍亦撤退石家莊以北、商震軍由石家莊迄至順德附近配置、津浦線方面、使東北軍之若干部隊、迄至德州附近配置、曩者向前線輸送之軍需品多量、自昨日起、陸續向關外開始輸送、

石友三即赴大連說

【天津四日聯合電】石友三本日派遣代表訪韓復榘、就部下軍隊之處置、囑託韓氏、石已身預定於數日內經青島赴大連方面亡命、

南陸相談滿蒙問題

【東京四日聯合電】南陸相、本日在師團長會議、關於滿蒙及軍縮問題、陳述如左、

滿蒙地方、自國防的政治的經濟的與日本生存發展上、有密切關係、但近來該方面之情勢、有不利於日本之傾向、甚而使人認爲事態重大化、誠屬憾事、此等形勢之構成、不外因國際政局之變化、及日本國民元氣萎縮、對外國威退嬰、加以近年月受宣傳培養之鄰邦、排外的恢復國權思想、與發展滿蒙之新興經濟力、已有根底、決非一時的現象、希望此際在軍界奉職者、不可缺完成本分之準備、明春軍縮本會議、我國亦擬參加、陸軍方面、自四月以來、設準備委員會、正在銳意考究對策、定于近日決定適性之態度、與關係方面進行協議、在適當時期公表、努力以求朝野之支持、

津浦路阻水
停車經過

浦口訊云、津浦花旗營東葛間、康家圩大橋下有巨洞、名老龍口、每至夏季、時有大水上湧、該路歷年於春季時用石礎之樁子塞堵、預杜水患、故十年來未致成災、近因迭遭軍事、乏車輛、樁子石礎未運送該處填塞、工程師以連日大雨、江水升漲、頗引爲憂、星夜派員工巡邏、並施行防護工作、藉免意外、詎於廿六晨、大雨之後、山水集留甚多、江潮同時升漲、水路阻塞、遂將該處圩田衝破、民房電桿及路軌均被淹沒、一片汪洋、頓成澤國、水面高出軌道約六尺、據工程處云、此則老龍口之水作祟、修理頗爲不易、水佔路軌面積約有四公里之長、道台亦被衝動、交通完全斷絕、電報電話均不通、路局聞訊、即派員工隨帶應用材料前往搶修平浦車及一次車均由東葛折回滁州候訊、適該路委員長盧佐乘平浦車回局、親赴大爲四急、後經浦方僱用民船接送來浦、當備督率員工星夜搶修、連部長聞訊、亦電飭路局趕日修竣、盧氏爲維持交通起見、僱用民船在該處擺渡乘車旅客、平浦車及一二次車暫由東、葛開駛浦口待日開交通車到花旗營接送旅客、電報線由電務段長張熊督修、已將電話修復、電報不日可通、盧局長已下緊急令、限廿九日修復通車云、又濟南函、由東近旬以還、淫雨連綿韓莊臨城附近、南陽湖水泛濫滾浸已浸及津浦路旁、徐州因地勢低窪、亦有大水南段雨勢更大、鐵路軌沖壞、昨日南下車祇通蚌阜、今日（廿七日）則兩滁州、再南花旗營路軌損壞修復南通浦口、尙須數日、設再幾日陰雨、臨城韓莊以南、恐有不能通車之虞、茲將濟南站通告如下、『奉車務處電開花旗營東葛間、山洪暴發、軌道沖毀、所有二零一、二零二及一二次車、暫由天津滁州間往返開行、俟數日內工程修竣、即行恢復原狀、仰即遵照并通告旅客週知、等因奉此、特此通告、』

閩北大道會
猖獗

福州訊云、閩北各縣、地處閩江上游、灘礁險峻、山嶺重疊、交通困難、民智閉塞、近年土匪蜂起、生計支絀、當去歲六七月劉盧戰事發生時、盧部軍隊、均調前綫作戰、後方防務空虛、匪勢益熾、鄉民不能安居、適有一北方和尚、南遊來閩、在建甌南平間各村落募化、并對衆聲言、余來替天行道、滅匪救民、有咒語能擊賊、符籙可避彈、時鄉民畏匪方深、不加深察、信以爲眞、一時從者數百人、紛向膜拜、皈依學法、該僧乃授以念咒畫符之術、並教以刀法、遇有匪來、即集衆出擊、首縛青巾、身着紅背夾、滿畫符籙、以當盔甲、口念咒語、持刀衝鋒、拚命進、匪徒以其不顧死活、拚命衝擊、多爲潰退、該僧遂大得意、揚言謂吾神有靈、從加裝點、鄉人加入者日多、乃設立大道會、（俗呼大刀會）派遣黨羽、分赴各鄉、設堂行道授徒、並創造六戒、平時戒好色、戒貪財、戒疑神、戰時戒側視、戒退縮、戒縱敵、犯即法術無靈、槍彈入身、官廳以其舉動雖屬信迷信、然可協剿土匪、未加制止、因此蔓延極速、不一年竟由建甌南平、遍佈沙縣將樂順昌建陽松溪政和各地、幾乎每鄉皆有大道會堂、互相聯絡、聲勢大盛、並且拒納苛捐雜稅、反抗軍隊騷擾、號召時駐防上游各部軍隊、正以全力對付朱彭赤匪、未暇顧及、該會黨徒遂愈橫行、創設神捐、勒令沿溪船隻木排繳間辦義捐、并迫鄉間農民按戶納米、商農大感苦痛、紛呈省縣政府、請求剿辦、駐防閩北各部軍隊、亦以其截刦軍隊槍械、拒絕通過、殊屬搗亂地方、正在計劃會剿、並以該和尚實爲禍首、通令各營隊、務須設法擒獲、以絕根株、惟該會勢力頗大、蔓延已廣、撲滅亦非易易也、

中央總預算已編成
各院部會行政費僅四千萬餘

南京訊云、二十年度國家總預算、業經國民政府主計處歲計局編審完成、即將呈送國民政府轉中央政治會議核定、茲覓得各機關二十年度年支經費數目摘要錄下、

黨務費類 中央執行委員會年支六、○○○、○○○元、中央政治會議年支二四○、○○○元、

國務費類 國民政府文官處年支一、五五○、二三二元、參軍處年支一、○○七、○四○元、主計處三個月支一五○、六一五元、行政院年支八六八、三四四元、立法院年支一、三一九、五○八元、司法院年支三七一、七○○元、考試院年支五○二、三四○元、監察院年支七九五、○○○元、審計部四個月支二二六、○○○元、銓叙部年支五四八、一七五元、考選委員會年支六九八、六五四元、總理陵園管理委員會年支二七九、三八四元、

內務費類 內政部年支六三八、七六○元、蒙藏委員會年支四一四、○○○元、禁烟委員會年度二五二、○○○元、賑務委員會年支九一、二○○元、首都警察廳年支二、六四三、八五七元、（本類其餘機關從略）

外交費類 外交部年支九五四、四七二元、國際聯合會年支八七五、七七七元、宣傳費年支二四○、○○○元、駐滬辦事處年支二四、○○○元、外交討論委員會年支一二、○○○元、北平檔案保管處年支二四、○○○元、條約委員會年支一二、○○○元、使領館年支四、四一三、二二二元、外交部特派員辦事處年支一三三、四四○元、鼓浪嶼會審公堂年支一二、○○○元、

財務費類 財政部年支一、五○七、七二八元、會計委員會年支三四、三四四元、鹽務署年支三二二、○○○元、關務署年支二七六、四五六元、（本類其餘各機關 尚有一百餘處、從略）

教育文化費類 教育部年支五○四、○○○元、勞動大學年支六○○、○○○元暨南大學年支六三○、六六四元、北平大學年支一、五五七、一○八元、中山大學年支一、五○○、○○○元、中央大學年支一、九五六、○○○元、北京大學年支一、○三○、○○○元、北平師範大學年支九二六、八九二元、同濟大學年支四四五、九○○元、武漢大學年支六六○、○○○元、中央研究院年支一、三二○、○○○元、（本類其餘各機關、從略）

實業費類 實業部年支一、○三八、四○○元、商標局年支一四一、四五六元、中央工業試驗場年支七九、○二○元、中央模範林區管理局年支七七、三八八元、（本類其餘各機關、從略）

交通費類 交通部年支九三五、○○○元、交通職工事務委員會年支三六、八四○元、交通職工教育費年支八一、六○六元、揚子江水道整理委員會年支三一六、八○○元、鐵道部年支九二八、八三○元、（本類其餘各機關、從略）

建設費類 建設委員會年支六八四、○○○元、首都建設委員會年支二○○、四○○元、導淮委員會年支三六○、○○○元、東方大港籌備處年支一○八、○○○元、北方大港籌備處年支一三二、○○○元、

官營業費類 電報年支一三九五六、九七一元、電話年支五、五○八、九三二元、郵政年支三六、○三二、一○○元、杭州造幣廠年支八○、○九七、八○○元、中央造幣廠年支一七一、三○○元、（本類其餘各機關從略）

銀行兌換券
將徵發行稅

南京訊云、銀行兌換券發行稅草案、已由立法院提出通過、茲覓該草案全文、錄如下、

（第一條） 國民政府特許發行兌換券之銀行、應完納兌換券發行稅、

（第二條） 銀行發行兌換券應十足準備金、以六成爲現準備金、四成爲保證準備、

（第三條） 凡發行兌換券之銀行、應開具左列各事項、（一）銀行名稱及所在地、（二）兌換券之種類、（如大洋券轉幣券等、）（三）準備金之種類及詳細數目、（四）最近一年度發行總額、以上各項經政府部調查確實後、得發給發行稅調查證、每年度換領一次、不取證費、

（第四條） 發行稅率、以保證準備、額爲標準、定爲百分之二五、非現金準備之部分、免征發行稅、

（第五條） 發行稅每年徵收一次、於每年度開始時、徵收之、

（第六條） 財政部對於銀行、依第三條所開事項認爲不確實時、得臨時組織審議委員會評定之、審議委員會由財政部、審計部、銀行公會、商會各派代表一人、及財政部指定之會計師一人組織之、

（第七條） 銀行如不完納兌換券發行稅時、財政部得撤銷其特許發行權、

（第八條） 領用兌換券部分應納之稅金、仍由發行銀行負擔、惟發行銀行、得向領用銀行收回稅金、

（第九條） 本稅決自公布日施行、

廣告

上海 韓奇逢 烏鷄白鳳丸

烏鷄白鳳丸主治。功效經血不調。經前錯後。經行腹痛。發燒心忙心跳。白帶過多。久不生育。子宮寒冷。腰腿筋骨痛。或久患小產。腹內有塊痞者。頭運四肢無力者。胸脇脹悶飲食少進。夜不安眠。睡多夜夢者。行經。面色不正。或紫黑硬塊及淡紅者。氣虛勞咳嗽發喘者。[illegible]如閉經病因生氣或房事所傷以致崩漏者。[illegible]從未生育。[illegible]者凡患經血各病服之。効力絕大。[illegible]雖老婦服亦能生子[illegible]。可謂婦女第一神藥也。[illegible]

外埠通函郵購[illegible]總發行上海四馬路中和里韓奇逢藥房無限公司[illegible]韓奇逢藥房無限公司

韓奇逢藥房無限公司

痔漏之發源

中醫論痔漏一門、分爲二十四種、雖分門別類、然得病之由不外乎濕熱、[illegible]者、或外著切起成瘻、不破者爲痔、破者爲瘡、日久而出膿血、黃水浸淫、滿處不止者爲漏、結在肛門而成硬核、[illegible]夏氏化痔[illegible]

地址 [illegible]

夏福興[illegible]

[illegible]

世界珍聞及其他

冰島 文化足為大國模範
北冰洋埃斯蘭國無海陸軍

冰島電云、北冰洋中之冰島埃斯蘭國、以漁業收入為國庫大宗、近因世界不振、魚價跌落、稅收頗受影響、然財政並無不足、工界亦無失業者、在去年、其首府頗加建築、舉凡學校及其他文化建築物數所、又設一大無線電站、及公共機關數處、裝置熱水管、其水從兩英里外之一溫泉引入、已經營完成、冰島人口約十萬名、而有定期刊錄誌百種日報四十種、人民智識文化之高、可以想見、求其故、蓋埃斯蘭從不設海陸軍、故國民不擔負軍費、所有國庫收入、盡以經營文化及建設事業、故能有此成績、足為世界各大國模範云、

舊都石獅 均將赴歐

北平各古玩鋪收買石獅子頗多、或有關於古蹟文化、或有關於古代雕刻藝術、其式樣玲瓏、雕刻精美者、更不在少數、詎近來漸形稀少、雖市政府暗中調查、始知東安門大街、有胡九齋古玩鋪、暗中收買、除將各古玩鋪住者剔買外、更將各王府邸內之石獅、亦設法購得、藉運出洋、售於外人、獲利頗豐、而外人之來平購石獅者、亦由胡九齋經手、故當此平市不景氣中、而該鋪營業獨為發達、市府以該鋪此種舉動、有毀文化藝術、遂令公安局將該鋪舖掌捉獲、科以三百元罰金、以示懲戒、並令其取保具結、永遠再不私售獅子與外人云、

一位電影女明星

▲許多人害單相思　看到電影兩個字、就聯想到美國、看到『電影明星』四個字、就聯想到好萊塢、今日世界上的電影事業最發達的、首推美國、而電影明星風頭之健、亦首推好萊塢、已毋庸多說、然而講起電影、就說好萊塢怎樣、似乎覺得太厭賦了、所以我現在要換一個花樣來說一說英國的明星、

本文的主人、是英國現在最有名的電影女明星卡洛兒女士、最近他與某大電影公司訂立了一個代價一萬金磅的契約、去主演西張影片、不久即可完工、不久就可來到海上、與遠東的電影迷相見、下面就是他最近在英倫某報上發表的一篇大作、描寫電影明星的生活狀況、可謂淋漓盡致、煞是有趣、

▲電話裏的搗亂　一個電影明星、尤其是女明星、一度成名、就有許多蠢子來崇拜你了、而這種蠢子又得進步、永久會纏着了你不放、就累得你不知死活、譬如在電話裏、假使你不好好隱匿你的電話號碼、這種蠢子就會時時刻刻的來和你搗亂、最近有一次、我正在工作十分忙迫的當兒、忽然壁上的電話響了、我就跑過去聽、打電話者指明要我去聽、我就說明了名字、問他作什麼事情、他說了一聲謝謝你、沒有什麼事、我不過想從電話裏聽聽你的芳音而已、你想這不是要使人氣死又使人笑死？

▲心靈上的情人　至於信件呢、那更多稍、每天由各地方送來的各色各樣的信、真不知有多少、其中來自女性的是告訴你怎樣的可愛、來自男性的、又千篇一律的表示敬慕、表示愛情、記得有一次、有一個不識面的青年男子、突然寫了一封信給我、他說在銀幕上看見了我的倩影之後、不覺神魂顛倒、愛到極點、他要求我做他心靈上的永久伴侶、措詞之委婉、情意之真誠、可謂得未曾有、然而為省事計、我不得不擱在一畔、置之不答、不料有一天、有女友過訪、看到了這封信、聽見我置之不覆、就表示出一種代抱不平的顏色、大罵我無情不義、第二天、她竟冒着我的名寫了一封允諾的覆信、給他隔了數天、他的信又來了、表示出喜出望外的情態、長長的寫了四五張信紙、充滿着不可說的肉麻、不可說的親暱、我想他現在還害着單相思吧、豈不可笑、

▲假接吻的趣劇　現在再講電影場上苦工之一班、最近我所主演的那張『大西洋』(按即鐵達尼遇險記)就是一個例子、說出來你不相信的、我曾為了這張片子、四日四夜不曾闔眼、繼續着工作、而同時又主演着另一張片子呢、一天到晚繼續着工作、廿四小時、其中只有半小時的休息、你想苦不苦、而該片情節、又十分的慘苦的、其中如海上遇險一幕、我們在拍戲的時候、真的好像遇着事、哭的也有、喊的也有、真像我親身受傷的也有、力竭、支持不得了、……所以、拍電影的工作、決不是安逸輕鬆的事、你有一分腦力、就須用一分腦力、你有一分能力、就須用一分能力、決不能減了些微、然而話又要說回來、做電影演員的人、苦的時候當然苦、然而寫意的時候也並不是沒有的、不過這種寫意的時候、仍非振精神、正正經經的做事不可、例如、最近我同卡爾勃里孫主演的一張『美國囚徒』的影片中、有一幕是在花園中、我們坐在椅上、背後放了一對白鴿、應當相擁作長時間的甜吻、你想這是多麼煞的勾當、然而這究竟是假的接吻、而又須力求真實、種種方面都受拘束、又怎樣的寫意得出、我們開始工作了、身是擁抱、暫兒我們並不作休息、轉身看那一對白鴿、都擁擠在一起、學着我們的樣在接吻呢、導演之要求、即在於此、你想有趣不有趣、

奧京成立「人腦博物院」
世界各偉人死後之腦 亦有一千人願往陳列

維也納函云、奧國首都於研究人類智識科學院內、最近闢設一所「人腦博物院」專門陳列世界名人之腦、除現在陳列多數名人者外、據聞現代未死之偉人、亦有一千餘人、在允身死之後、把已腦送院中陳列、該院發表歐洲人腦、男子平均四十五兩、女人四十兩、大概測驗、智慧偉大者、其腦愈重、英國大詩人拜倫之腦、重六十兩、德國大醫學家康得腦重五十五兩、俄國大文學家杜基諾仁氏竟重至六十七兩、至於古代人腦、與現代人相較、智慧相去極遠、爪哇猩猩人及各地野蠻人種腦量均輕、但二三萬年前之人類、則與現代人相同、更有一奇異例外、該博物院陳列最重之腦、為七十七兩、然此人生前係一獃子、誠為不可思議之事云、

偷汽車賊風行美國
去年被偷十二萬六千輛 保險公司因賠累而荒閉

華盛頓函云、最近偷汽車之事、日有所聞、據統計、去年一年美國各地被偷汽車、總數為十二萬六千輛之多、超過歷年紀錄、致一般車主、均抱不安、迨及最近警局及保險公司、遂同一般車戶警告、留心被竊、然被偷者仍不稍減、保險公司不勝賠償之累、乃由公司新定章程、凡保險車被竊後、須經一個月或六星期之調查、彼方能賠款、且美國都市之繁華、舞客無暇調查、於是一家獲得也、故一九三一年之保險汽車公司、均賠償累而閉云、

柏林人士之跳舞熱

柏林人士、近來盛行跳舞、本年自入春以來、一般人尤嗜跳舞若狂、可見習流所趨、盛極一時、茲述其情況如左、

▲舞場之富麗堂皇　柏林各舞場、每夜均有交跳舞之舉行、尤其是星期六之夜、徹歡達旦、柏林之社交跳舞中、最大而最著名者、厥為德國新聞協會、每年所發起之勃萊舞跳舞會、此會殆為上流婦女、所最引頸待踊之盛舉、本年之例會、曾就柏林西區動物園之一大理石大廳中舉行、該廳闢有出入正門兩處、開幕之夜、先由警廳派警察多人維守、迨八時半、與會者乘汽車先後蒞臨、一時門外觀者堵列、咸欲一瞻名士貴婦之丰采、蓋出席該會者、大都為特權階級、自首相白魯甯、各部總長、各國大使、公使公侯伯子男爵、及其夫人等、餘如金融界工商界教育界之知名人士、著名之男女優伶等、總計為數不下五千人、頓時氣象巍峨之廣廳中、頓添無數衣香鬢影、笑語風生、至今年流行之婦女舞服、為曳地式之長裙、貼地可一二尺、樂聲起時、舞動更增美姿不少、是夜凡都中一般新聞及雜誌社之攝影隊人員、往來其中有如穿梭、攜影機、隨處攝攝、工作特忙、而舞與最濃時間、須在午夜一二時云、

▲助雅興抽籤贈彩　會中復設有種種彩品、以助與會者之雅興、贈品如汽車鋼琴貴重首飾等、五光十色、令人目眩、計其總值、不下五萬馬克、至該會門收門票、每位二十五馬克、預定座席者、十人座位、取費五百馬克外、餘若菜酒等費、每人總計最小限度、需自一百以至一百五十馬克、今以五千人計之、當可有五十萬或一百萬馬克之收入、會中就其收入中、除去開支外、餘數盡以捐助於社會事業云、

▲化裝舞之滑稽突梯　柏林除上述之勃萊舞跳舞會外、復有廣告業聯合會、優伶業聯合會等所發起之跳舞會、每年自一月至三月間、不絕有盛大之舉行、參與此等跳舞會者、雖有必須經會員介紹之規定、然實際則祇須照納入場費、即可加入、但對於服裝一項、限制頗嚴、與會之男子、必須御夜會服、女子為正式之舞蹈服、且皆須無帽來會、至會中除正裝跳舞外、更有化粧跳舞、最近在柏林尤為盛行、跳舞舉行之前、男女兩方皆鈎心鬥角、秘密從事化粧、以冀入場時、博得他人之驚讚、迨化裝既竟、男女互相擁舞、各人均不知對方為何人、故往往有好戲看、引男女兩人、至場之中央、令之接吻、然後除去其假面、則一為妙齡之美人、一則白髮蒼然之老翁、於是相顧大笑、博得全場之喝采、又或平時傾知男女兩人、傾心已久、若不得間、遂其積素、於是亦如法為之泡製、事後兩人未有不為之面紅耳赤也、

▲公開舞場之盛行　上述類皆屬團體之舞會、普通一般人士、皆不能參加、於是另有公開之跳舞場、每處恆能收容數百人之多、此種舞場、在柏林竟達幾千家之夥、上等者設備亦極華麗、以明吸引顧客、如每桌上裝有電話、可使顧客間互相通話、又有真空傳遞管之裝置、可傳遞函件、場中於每場之間娛時、當燈之顏色、變換一次、且時間時明、於照明方法、皆加以十分之研究、至此等舞場之門票、自一馬克至三馬克、然場中例無舞女之供給、賓由舞客自行率伴前往、其收入大概就飲食方面為主、故入場者必須以就場飲食為條件、至場中樂隊之舞樂、或遵羅有聲電影中新曲奏演、或選最流行之名優所唱之歌曲應用云、

三言兩語

過夏日、便說冬日好、過冬日、又說夏日好、蓋未處其境者、慕羨之、既處其境者、厭苦之、此普通人之心理也、○○○

穿橡皮套鞋、悶熱不透汗氣、事畢歸家、脫去鞋襪、亦足臨風而坐、不亦快哉、○○○

摩登女子之乳峯愈高、其誘惑異性之魔力亦愈足、○○○

心愛之物、失而復得、其快慰無可言喻、○○○

詩文中不妨述及牢愁、但亦宜有感而發、不可無病而呻、○○○

生活程度逐年遞高、然今日之物價、再十年後、必有以為低廉可喜者、○○○

俗眼者行文、耗紙耗筆、能者做事、費力費財、○○○

與其為老生常談、毋寧為金人緘口、

英船空界比賽 父女同賽創舉

據英國奧斯敦電云、英國航空界國皇杯比賽、參加者四十機、今晨六時零五分、在狂風猛雨中出發、將航行一千哩而返、途中須降落五處、每處至少停留四十分鐘、俾可加油檢查、參加者悉係雙翼或單翼輕飛機、有三架為女飛行家駕駛、為白朗女士、即去年奪得錦標者、一為古斯德女士、一為白魯西夫人、去年曾環繞世界中途停頓者、此次古斯德女士之父、亦另駕一機、父女同賽、在英國猶屬創舉、洵珍聞也、又前澳大利亞總督史東海文勳爵亦參加比賽、由白拉姆森為之駕機云、

雲經 (4)
雲層之研究 雨量‧高低‧升降

地文學上區分雲塊、共分為九種、九種名詞具見普通地文學教科書上、不過也有分為十一層的、也有分為十三層的、九種的名稱、現亦從略、我們現在他們都不必再說他了、在要研究的、是有幾種……

甲、雲層和雨量、雲層不聯絡到一塊兒、是不容易降雨的、即或能降雨、也是很小的、普通測驗雲落雨的時候、天空中最少須有三層雲、第一層是薄雲、最高、第二層是陰雲、在中間、第三層是雨雲、在最下層、因為彼此有距離、當馳雲層、因為風力不同的原因、們分散隔離的時候、我們人在地上可以看得見、雲塊有向東的、有向西的、參差錯落、都是因為風力不同的原因、

乙、雲層之高低、天氣冷、雲霧的高多無雨、天氣熱、雲高低不定、多有雨、秋冬的雲、且少流動、海洋的裏頭雲層極低、山嶺之中雲層高低不定、平原大陸之上雲層最高、

丙、雲層之升降、普通天空中的雲層、在天空中行動、不是平行、總或高或低、所謂神龍夭矯不是比喻他的形狀、是總在制度的、風力過大也有時平行流動、總之、熱則升高、冷則落降、就是最普通的一個原則、(未完)

◎宣言抱歉

軍警政學工商各界來函諸君鈞鑒近因敝行屢接諸君來函感謝證明精血素生精補血強身壯體確有特效承蒙嘉許感愧良殷敝行理應完全照原函披露奈因來函甚夥累積八百餘封之多不能一時一一登載殊深有負雅意敝行實屬抱歉尚祈來函諸君原諒是幸

◉清原縣財政局袁蘊章先生來函云

鄙人服務財政各界從事文牘　因以年久積勞成疾及至客秋諸症劇作每至晚間即頭暈目眩四肢疲倦　因之飲食銳減於下晚夜不成眠然睡則淆溺神經衰弱　友人囑服貴行精血素藥片初服四小盒時即覺飲食增進精神亦能安然熟睡後又續服大小各二盒即精神充健頭目清醒身體較前尤壯　是該藥片確有再造之功回生之能謂為良藥洵不誣也　感佩之餘敬申數語以資鳴謝　五月十二日

◉遼寧警官高等學校正科學員趙樹勳先生來函云

鄙人前讀書以用功過度勞勢日衰形容枯槁　面目黧黑精神萎靡大有不能經之勢自服精血素半打後　精神振奮照常攻苦毫不感覺疲倦　足証該藥有再造世活人之功濟世扶危之效誠非功聞幻言欺人之劑所能望其項背也　五月三十日

◉山城鎮東邊鎮守使署軍法處王景先先生來函云

敝人側身軍界十有餘年久事案牘勞神過度　致患頭暈目眩腰痠等症本年五月初旬經友人介紹精血素藥片　購服半打果然病減大半　現在續服之中精神日見充足恢復健康斷言無疑　六月廿一日

◉通遼商會公斷處于靜軒先生來函云

鄙人投身政界有年致身軀單弱每臨工作　則精神恍惚大有意志顛倒之勢在友人處　閱盛京時報載有精血素藥片確有使人精神煥發等奇效曾在本街購服三小盒　果漸覺精神充足故上次特函達貴行購買半打繼續服用　現在較初用時精神尤覺充足氣力亦大覺增加矣　四月十六日

◉通遼東北學生隊第二隊傅榮久先生來函云

鄙人因幼年求學希好心切致勞腦筋累用過度　精神遂之萎靡並患夜間多尿腎子寒冷等症　久治不愈近有友人介紹精血素藥片言效力神並將其所購者賜余三瓶　服之頗覺效力非常後購服數瓶諸症全愈矣　六月二十日

精血素藥片定價現洋 大盒五元 小盒二元七角五

招聘各埠代理扣利從優

東北總批發處　駐遼寧小西城門北太清宮對過

普克德藥行

跳舞場

哈爾濱為通商巨埠舞場林立有劉三公子者　瀟洒少年也充銀行職員公餘之暇各舞場時有其蹤跡　其膩友劉鳳霞女士亦時時與之同遊舞場月餘以來劉三公子　忽絕跡於舞場人頗怪之其膩友劉女士尤為懸念　因親赴其宅探問　始知公子身體素弱　職務勞心又暇則涉足於舞場勞　碌過度患精神萎頓腎虧遺精等病幾致不起幸由友贈以育腎賓半打服之始漸痊　可聞劉三公子尚擬親赴金勃先藥房致謝云●男女結婚以後定然生子此天地間之至理也但往往有婚後數年其妻子仍未受孕者　推其原故不能盡咎婦人實由男子之精氣虛損所致　故雖三妻四妾亦終伯道無兒凡女子之能生育　亦全賴乎經血調和方能有子往往世間男子身體極壯而娶後終不能見喜者　此則由於女子之經血不調或子宮寒冷而不能受孕以上二者均非家庭之福也本藥房經售之 **育腎賓** 為補腎之聖藥非同凡品性質不熱不燥而功能養陽滋陰提陽固本有病治病無病養身凡患腎虧(陽萎)(夢遺)(滑精)(腰膝背痛)(子嗣艱難)以及(青年早婚)(房勞過度)見色即洩)(下元虛寒白濁淋漓等症服此育腎賓聖藥自能添精種子益壽延年老年服服青春少年服強精健腦如君不信試服便知定價每盒一元二角每打十二元

喜哉于太太

婦女救星 婦科三寶

紅緞子仙膏　調經養血丸　帶藥暖宮丹

興隆南關于鴻芬太太素患頭暈心忙心跳子宮寒冷白帶過多腰疼服滿懷經中外名醫調治毫無效果　後閱報載金勃先藥房婦科三寶實有神效一服因試購用　立見功效續又購用　宿疾全愈迄今生有一子已年三歲取名金生以示不忘之意云耳

以上婦科三寶係金勃先大醫生家傳秘方　經驗數世活人無算紅緞子仙膏專貼婦女經脈不調經血赶前錯後赤白帶下　淋漓崩漏經行腹痛色氣不正腰背酸痛子宮寒冷下部抽痛久不孕育屢患小產經閉經枯乾血勞症面黃肌瘦少食　無味午後發燒肺勞咳嗽心跳心忙無論如何難治之症　或經多醫不效者將仙膏貼肚臍一張百病俱消無病常貼此膏舒筋活血追風散寒種子調經　可登壽域誠聖藥也內服調經養血丸善治氣血虛弱腹中　疼痛四肢倦怠骨蒸發熱氣短咳嗽以及婦女百病　無不藥到病除　大有起死回生之效凡婦女患病無論輕重早有新得如能外貼紅緞子仙膏內服調經養血丸則百病若失氣血充足身體康健　可得家庭中樂趣也紅緞子仙膏定價大貼現大洋四元　中貼兩元加料每貼六元調經養血丸一料現洋四元

良機　本藥房為濟世活人起見　紅緞子仙膏減價一價即加料每貼六元大貼者二元中貼者一元另送帶藥一付

總發行哈爾濱道外十五道街　金勃先藥房

育腎賓及紅緞子仙膏代理處

遼寧鼓樓西金城大藥房　安東中富街東益增　遼通濟街東益增

遼遼遼安大公四開開海遼千千千本鳳曾洮洮洮遼通營營牛黑法錦錦錦新公
寧寧寧東連主平原原城陽金金金溪城蘭南南南源遼口口莊山庫縣縣縣民主
大震大站　嶺華街　　寨寨寨　店　　　中城　　　　　　　嶺
成泰生恆瑞泰三天德同德發德信崇春大康德善和德大洪西益裕永同天福永義
藥報濟藥祥藥德合祥源增和泰仁盛興德德慶和發泰來春藥和和盛盛生陞成和
房館房堂房泰公堂厚廣福堂澤堂泰堂記仁堂順順當堂房德堂德居堂永公順

吉吉吉長長開鎮瞻開錦西東西山山海新新彰義義北北朝溝北北北范郭懷龍
林林林春春通東鎮原縣豐安城隆立武縣縣票票陽幫鎮鎮家家德井
中　中泰　　站　子　屯屯　子　同同屯店　　村
東西文生和西德德德濟延東積永萬復德德增寶厚廣廣興德生天德永長
升藥生藥和藥盛泰益益源順盛盛和增興慶泰源盛增德濟生茂藥藥生德慶盛順
遠房堂房堂房仁恆堂興堂隆盛久昌昌久號湧祥福堂永福店店慶隆慶宏

江江江呼綏張農德扶賓榆五佳寧下一盤阜阜通赤通昌
省省省蘭化家安樹餘縣常木安九面石新新化峯江圖
中　溪　　灣　　斯　　台　坡　　遷子金
西裕育德錦德德萬慶榮大大世福恭春興泰生和鎮和
泰厚生升合泰增昌隆益堂大和德和春芝興盛藥發
盛房堂恆興泰增隆福慶久長堂長福延源東房長

教拜克海海訥訥訥泰嫩依綏青巴西西延虹建閻烏赤凌熱遼平滿巴牡
化泉山倫倫河河河來江安稜岡彥集吉平蠟丹峰源河中泉安洲彥丹
中　長　蘊　　　　　　　　城縣　嶺　　　　里　江
西錦世德久錦和錦德華同峰興慶東發長同全三德大大記全萬德永興同榮同和
藥和興合遠德泰德和泰美合發永和發同長合泰德德育昌義順後德盛泰
房盛一祥長恆盛同與豐盛福興益壽延和店同德振隆德公王福昌堂

東三省總發行哈爾濱道外十五道街金勃先藥房啓

外埠函購將款由郵匯下原班回件不誤郵票代價亦可

生毛博士藥

凡子宮卵巢有故障與不姙症不能受孕同理毛根血管如有故障應生毛髮多不發育此謂毛母不姙症素稱吾國皮膚科之泰斗田中醫學博士早於此點着眼多年苦心研究之結果始克成功現今生毛藥頗博好評名曰富美納音

原來毛母係由血液榮養內面吸收一方外部皮膚面之生毛部即毛幹恰如海綿之吸水常吸收外來之物質故塗擦富美納音能除毛根血管之故障與殺菌作用與與奮作用與榮養作用奇妙生毛

止脫毛禿頭病　◎少禿◎薄毛　◎拔毛搔　◎把頂禿◎禿　眉毛◎薄少生毛　◎不良男女◎應生毛之處不生者◎其他毛不足不毛之人請塗擦是幸

富美納音定價日金五十錢、九十錢、一圓六拾錢、三圓、五圓五十錢、郵費日本內地十二錢、全國到處藥店皆有為一品譽之時將款匯左記地址函購亦可

長髮生毛　富美納音

東京市芝區田村町六要　電話芝一八七四番東京藥店　振替東京三一八三二番　大阪市　赤十字病院前　電話南一一二四六番　振替大阪五〇八一八番

有說明書函索即寄

發賣元

假冒品多　購時務請　要指名富　美納音力　可無舛

馮氏斷癮救苦金丹

商部註冊　靈芝商標

中央衛生試驗所化驗全國禁煙委員會張主席題贈(除惡務盡)

天津特別市展覽會得特獎(一百分)▲社會局出示保護▲山西省署核准備案▲天津警廳化驗註冊▲直隸省長傳諭嘉獎▲漢口警處核准備案▲上海商會給證獎勵▲太原警處出示保護▲風行海內六十四年(本堂自清同治七年設立)

此丹專戒嗎啡海洛英等毒及鴉片煙癮輕者一付用十天重者三付分兩星期用均能和平不吐不瀉痛苦毫無於不知不覺中戒斷淨且飲食睡增精神煥發已呈各省官廳化驗註冊復經▲天津煙台濟南河間黃沙河安國昌黎無錫宣化涿鹿紹興等五十七處拒毒會試用成効卓著戒除者指不勝數收到各處謝函延明書▲前會逐日在天津各報披露每付僅收回藥本現洋一元本堂為補助拒毒起見加蒙各縣拒毒會函購者價目尤格外克己以讚濟世之心外埠函購寄費八分或用附郵票二分當即奉閱郵費八分是印功效錄承索即付

金世保胎膏　專治婦人小產滑胎一貼可保

郵票一百十分替代

本堂發售此丹已歷六十四年非似市上藉廣告售假藥騙錢欺人者所可比擬是以本堂備有影印功效證明錄加將此廣告剪下敬奉四貼

總號分號　天津法租界西馬路宣講所前九十四號天祥市場二層樓上　**峻芝堂**

▲招請外埠經理處▲遼寧經售處震泰報局

遼寧總經理　**震泰報館**　大西門內正陽街四道街口歐羅巴行經理　電話日四一七　三〇六七

外埠函購須附郵票堂百廿六分如滙時滙寫票等大西門內郵局付可也

大連機械製作所

品製

鐵道車輛、鐵橋鐵桁、鐵道路線附屬品及信號裝置、鐵骨鐵屋豆油器鍋爐類、

株式會社　本店　大連市沙河口霞山町番

支店並分工廠　遼寧西塔大街三町目(電話二二〇三番)

目要　汽鑵、汽機、煙突、各種機械類設計製造据付、鑄鐵、鑄鋼並、眞鍮鑄物、酸素瓦斯、

營口間　連京路　奉天　城子開　寬城子　東　開　公主嶺　大連到　安奉線　吉長路　吉林　長春到　奉天往　安東　鳳凰城　本溪湖　山海關　皇姑屯　秦皇島　塘沽　天津總站　天津東站　前門到　山海關　錦縣　溝幫子　新民　南滿站　瀋陽到　哈爾濱　長春到　哈爾濱到　安達　齊齊哈爾　滿洲里　海拉爾　滿洲里　由海參崴到哈爾濱　海參崴　石頭河子　綏芬河　哈爾濱　由長春到哈爾濱　長春　陶賴昭　張家灣　雙城堡　哈爾濱

英國空之勇者
約翰孫女士□□ 御機訪日 憑虛過瀋
昨晨由哈振翼南來 午后蒞止旋即東翔

【滿洲里四日電通電】訪日飛行正在途中之英國女飛行家亞米約翰孫女士、（一譯艾梅詹森）駕其飛行機、于四日午後二時三十分通過本埠上空、

【哈爾濱四日聯合電】本日午後三時、通過海拉爾翔向興安嶺之亞米約翰孫機、因缺乏機油、至午後四時返回海拉爾降陸、預定留宿、明朝四時向哈爾濱出發、

【海拉爾五日聯合電】亞米約翰孫女士、今朝五時二十分、由海拉爾出發、

【哈爾濱五日聯合電】亞米約翰孫女士本日（五日）午前十時三十分、由哈爾濱向瀋陽出發、

又據本埠消息、英國亞米約翰孫女士之訪日飛機、于昨日（五日）午前十時三十分、由哈離陸、直向瀋陽飛來、是日午后一時許、英國駐瀋總領事率領英僑以及中國航空隊幹部與其他中外各國人士聚集東塔降落場、鵠首等候、旋至午後一時三十分、該飛機遂在北方碧空現姿直向降落場振翼飛來、旋翹場上即于二時安全降陸、約翰孫女士滿面笑容、下機後、由該降落場周代理場長接收花環、該女士並向英總領事及其他人士少事應酬後、出席航空署內豫備之歡迎會、當於午后三時、乘機離瀋直赴京城、在京城宿一夜、于本日（六日）晨五時許直向大阪離陸飛翔云、

瀆路交涉現已停頓

中俄瀆路交涉、談判已久、中國方面、對于瀆路主張、完全根據中俄及奉俄兩協定、惟蘇俄另有主張、故瀆路交涉、現已完全停頓、政委會昨已接到莫全權之電告云、

瀋海路瀋陽站興革之近況

瀋海路協理沈振榮、於本月四日、前往東陵勘察被水冲毀修復之路基、搭六次車返瀋、並在瀋陽站略事視察、當以瀋陽站每次客車將開時、頭二三等乘客均由一小門放行、秩序紊亂、特飭該站將頭二等乘客另由中門放行、並將三等乘客放行門、酌行大闢、以利行旅、復以該站行李貨運職員對過行旅、每多口出惡聲、殊屬非是、特飭該主管人員、力誡所屬、務須謙和接待旅客云、

現任公務員甄別延期 至本年底截止

省政府現接奉中央行政院三三五五號訓令、內開案奉國民政府令知事查現任公務員甄別辦法早已公佈、惟多未完善、特行規定延至本年十二月底截止、現已通知各行政機關知照云、

軍草仍由縣辦

東北陸軍糧秣、爲免除弊端計、對於購入軍草、前令改由自辦、以免有壟斷情事、惟施行以來、人民出售者、寥如晨星、致軍草儲備者、頗受影響、是以現仍改由各縣代辦、以便徵集云、

各縣稅局緊縮 裁員一千三百餘名 每月可減經費四萬

遼寧財政廳、現以營業稅施行以來、徵收上頗爲減少、所有一切開支、自應緊縮、特于昨三日發表、將縣稅捐局、裁去事務員二十五名、全省共計裁去一千三百七十名、每月共減經費四萬餘元云、

當須暫九千元、擬由商民籌集、臧主席以事尚可行、當飭合委備與商民計畫辦理云、

綏中督學報告學務

教育廳、現據綏中縣督學郭正春報稱、該縣廿三校合查三十級、查學董吳達勳等、校長李潤滋、實力辦學、教員白振東、靳履峯、教學合法、王福林、周瑞清、王綺昌、等教法太差、李兆富等缺課、均應申斥、劉賢瑞、傅仁周、錯誤各記過一次、于惠昌擅離職守、蕭璞如均不稱職、應即撤換云、

嫩江鐵橋 即將改造

洮昂鐵路局長萬國賓、因該路嫩江鐵橋、年久失修、恐生危險、分呈政務委員會、及交通委員會核准、改建極大堅固鐵橋、需費三百萬元、今秋或可開始動工云、

瀋海路巡查 尋獲被竊棉布

瀋海路於七月廿七日十一次貨車由瀋東行、在東陵舊站間被賊竊取棉布四件、麻袋一件、賊已遠逸、未能弋獲、該路當即派人巡查、尋得用麻袋裝裹棉布十四匹云、

兵工廠築河佔地 議定按四等發價

兵工廠、前曾修築順水河宣洩兵工廠汚水、現該項工程業已完竣、惟所有佔用民地、尚未評定價值、特於日昨經該廠工務處召集、各關係機關、開會討論、按水準高低分爲四則、並按四等發價若干、當經議定、上則六十元、中則四十五元、下則三十元、下下則二十元、發價由兵工廠代辦、業經通知各民戶、攜契赴廠具領云、

市商會調查小商資本

瀋陽市商會、前爲包辦營業稅、派員將市內商號資本調查、加以統計、現復繼續派員赴小資本商號調查、俾可盤核計、與財政廳方面接洽營業稅問題云、

北寧路查緝共黨 因有標語發現

北寧路局、以本路各站不時有共黨標語發現、難免不有共黨潛伏各站、特飭各站路警隨時查拿、以保安全云、

安東中國銀行發行海關金幣

東北政務委員會、現據中國銀行詳稱、謂轉據安東分行報告、現因便利關稅起見、特發行單位金紙幣二十餘萬元、以資活動海關金融云、

考查邊境 並定獎勵方法 行政院令提倡

省政府現接奉行政院來電、謂據鐵道部詳稱、關於提倡國人考察邊境、及獎勵方法、計有十七條、仰即遵行等情、聞省府奉電後、即行通飭各縣長知照辦理云、

省公安請分別獎勵獲匪警官

省會公安局、因各關警察分局警官獲匪多名、先後送往清鄉局、處以決刑、而各警官獲匪既有功、應行設法獎勵、特行呈請省府核准、分別給獎、以資鼓勵云、

介紹留學生國外實習 由交易爲條件

省政府頃奉行政院令、據實業教育兩部會呈、請令各關係部會機關、嗣後凡與外國各大工廠、有大宗交易時、應請列我國留學生到廠實習、爲條件等情、當經國民政府批令照所擬辦理、合令該府知照等情、該府當於日昨令局知照云、

萬國賓准補江府委

黑龍江省政府十一名委員、現因遷調、已出數缺、經該省府保委萬國賓、及趙仲仁鄭鳴九等諸人補任、即均轉政委會保薦國府照准云、

全省漁業最近狀況

遼寧全省漁業、向無詳確數目、茲據農礦廳最近調查、省境計有漁區十八處、漁船五百六十隻、業漁者三千六百九十餘人、每年產魚四百五十二萬八千九百斤、呈報省府備查云、

提倡購用國酒

省城商工兩會前奉實業廳令提倡購用國煤、及國貨火柴綢緞等、已通令告商民遵照、現又奉廳令提倡購用國酒、具案漏區、該會即於四日傳知各商號查照云、

警務處督察長轉赴南路視察

全省警務處督察長張子和、赴西路八縣考察警務業已完竣、該督察長乃即由盤山縣轉赴營口視察、由營口即赴海城蓋平等縣視察云、

被服廠招募鞋工

被服廠長趙全興、現爲應軍隊需用、特預定製草軍鞋數十萬雙、茲特招募鞋工四百餘人入廠工作云、

請緝大批匪犯

省政府現據鐵嶺縣長俞榮廷、撫順縣長張克湘、遼中縣長徐維淮、遼陽法院檢察官汪康等詳稱、查各該縣匪犯、久勝、大勝、長山、白雲起、白廷雲、陳某、郭某、曹福安、劉貴盛及未識姓名者二十餘人、懸案已久、請即通緝歸案等情、聞省府查核照准、已通飭各縣長及公安局長一體協緝歸案云、

繳回電信品

東北邊防司令長官公署、以當戰事吃緊之際、各旅皆有軍事電報電信紙、行動之用、茲者石軍潰散、軍事結束、遂飭各旅速爲呈繳云、

省政府已核收 瀋市貸款增額

瀋陽市貸款事務所、向省政府請將所出貸款項額數增爲萬元、已誌本報、茲聞省政府業于八月四日核准、飭該所遵照、惟利息不能變更云、

盖平修葺縣城 省令建廳查核

省政府現據蓋平縣政府呈稱、以該縣縣城、年久失修、頹圮多處、爲防患未然計、擬籌款修葺、至籌款辦法、由全城商民共同担負公攤等情、經該府查核尚屬可行、惟所擬補修辦法、及估價是否適宜、業經令飭建設廳查核云、

海部書記限期到職

東北海軍司令部、前考試之書記、昨已將試卷評閱完竣揭曉、計正取吳郁文、夏雲□、王甄圃、等三名、限即日到職任事、並先具妥實鋪保一家、備取馬朝宗、李鳴陽等五名、須俟出缺、再行按次遞補云、

標修北陵神橋

市政公所、籌修北陵前門神橋、經省府核定、工費爲一萬一千四百二十元、又日金五百五十元、特布告標修、凡欲包修者、可先交押金、七日下午一時到所開標云、

飭究泉鎮倉谷

省政府主席臧式毅、以突泉縣積谷谷息及折現等項、均辦理完善、惟前任縣長高乃濟業已去職、乃于四日飭新任縣長王作才查明核辦具報云、

各教育會代表 公舉遄返本縣

西豐、錦縣、安東等縣教育會代表、徐彬等四十八名、集瀋改選省教育會、業已改組完竣、於三日開大會一次、該代表等乃於八月四日紛紛各回本縣云、

飭防堵海盜

省政府案據復縣縣長景佐綱、呈爲沿海岸海盜猖獗、擬抽船捐、購航船、編制水警隊保安、賊王府以民生凋敝、碍難照准、特于四日飭令設法由海岸防堵、勿令海盜上岸、維持治安云、

副座飭籌賑贛災

省政府案奉副司令電、贛省災黎遍地、希即設法籌募賑款救濟、當經省委會議決、即日設法籌募、已電呈副司令、俟籌有成數、即匯齎支配救濟云、

公局管理市民畜犬暫行章程

市內家犬畜有群牌、已誌本報、茲將公安局所擬管理市民畜犬暫行章程、探錄於左、（第一條）省市內商民各戶畜犬分家犬、野犬、兩種、（第二條）家犬野犬形體、本無區別、故家犬須由犬主人、自做木質號牌懸帶犬頸、以資識別、（號牌樣式從略）無牌即野犬、（第三條）野犬瘋犬、均有妨害衛生、且易傷人、應即捕殺、（第四條）畜犬主人、應於接受此項傳令後、七日內自行將牌做成、送交木管警察分所、編號後懸帶犬頸、（第五條）市民將木牌做成後、送交木管分所、轉送木管分局、從齊編號、註冊存查、（第六條）牝犬產生之乳犬、滿三個月以後、做牌懸帶、（第七條）犬有死亡時、應將號牌隨時送交木管分所作廢、轉報取銷、號碼不得給與他人、如有瘋狂、及病死之犬、應即時掩埋、不准剝皮、以免傳染、（第八條）號牌如有丟失時、應即時照原號自行補做懸帶、以免誤爲野犬捕殺、（第九條）畜犬主人如有遷移住所時、應將原牌送交舊管分所作廢、轉報取銷號碼、另製新牌送交新管分所、轉報編號、以便懸帶、（第十條）帶牌之犬、如有勢將瘋狂、或已瘋狂、而有傷人之虞者、該畜犬主人、應報告分所、隨時格殺、否則除應負醫治、及損失賠償外、處以一元以上、十元以下之罰金、（第十一條）本章程如有未盡事宜、得隨時更正之、（第十二條）本章程自公佈之日起施行、

省府分發約法正本

省政府現奉國府行政院頒到、中華民國訓政時期約法正本九冊、飭即分發具報、該約法、爲民國二十年五月十二日、國民會議制定、六月一日經國民政府公布施行、該府當於日昨、分發府屬機關云、

苦同胞跌倒不起

昨四日下午三時、有一洋車夫、年三十餘歲、拉坐客由小東關往小東邊門外飛行如飛、跑度過速、至珠林寺門前、竟爾跌倒不起、後經該管分所巡警前來扶起、然車夫氣息奄奄、未幾氣絕、當即報告地方法院派人相驗云、

匪首三江落網

省會公安局西部偵緝隊隊員劉毅三、王爲揚、富少臣等、於四日在大東關宅某店內、拿獲八在東豐縣架票行搶匪首三江、並起出手槍兩支、當將匪首解送公安局依法辦云、

百日咳猖獗

【開原】本邑係屬沙漠、冷熱無常、入夏更甚、現在城鄉十歲以下二三歲以上之嬰兒、忽罹一種咳嗽、初得時日夜不歇一二次、繼則日夜不安、饑難飽吐飲食、並步路難、一般保護者、莫不惶惶求治、奈醫藥毫不生效、反增其咳嗽、須經過咳嗽者、滿足三月、即自然全愈、是以皆謂百日咳發現云、

輿隆茶園已開演

【開魯】本邑輿隆茶園執事劉某、與某方聯絡、爲振興市面起見、由通遼邀請坤伶趙彩霞、桂香花等、在北市場搭席棚演古今戲劇、觀者極一時之踴躍云、

又一殺夫案 已制處死刑

城東王富官屯、吳姓謀殺本夫案、已誌本報、茲聞工業區以西公平里王金氏同奸夫殺害本夫王永財案、經地方法院審訊、于四日宣判處王金氏死刑、奸夫在逃嚴緝歸案云、

贖當□□□ 仍用原當幣券

全省當業公會、以抽贖當物、所用幣券、不時發生糾紛、乃向全省商聯會轉請省政府、以原當何項幣券、仍以何項幣券抽贖、當經照准、于四日通令各縣布告週知云、

醫院設立新限制

瀋陽市長李法權、現爲慎重民命起見、特飭所屬衛生課、對於設備簡陋之醫院、嚴加取締、首由新設者著手、依次進行取締已設者、凡稱醫院者、須有合格醫員二名以上、合格藥劑士一名、看護婦五人以上、病室五間以上、否則應令改稱醫社、診療所、或停業云、

冠蓋往來

▲何瑞章（四洮鐵路局長）四日午后來瀋
▲古川（滿鐵鐵道課長）四日午后來瀋
▲郭續潤（吉長路局長）四日午后來瀋
▲追滿（奉天事務所庶務課長）五日午后來瀋
▲高木（中佐）五日赴公主嶺

批示

◎司令長官公署（四日）
▲劉春圃 呈爲地皮被霸租請緩等情由批所請各節礙難照准仰即知照
◎省政府（四日）
▲李宗棠 呈爲歲因貧窮無力擔負房捐懇恤免等情由批據呈案業令財政廳核辦在案仰即知照
◎政務委員會（四日）
▲葉碧 呈爲通緝重犯袁致和已押復釋等情由批若何實情仰候吉林省政府查核辦理
◎財政廳（四日）
▲韓奎晉 呈領地畝多地少懇詳查等情由批仰該縣克日內派員詳查切實覆勘取結繪圖呈報再奪
◎農礦廳（四日）
▲郭祥 呈爲資本過單請查驗等情由批資本存中國銀行應予派員查驗仰候查復再行飭知
◎民政廳（四日）
▲陳坡卿 呈爲創設中華提倡國貨獎勵會等情由批提倡國貨殊堪嘉許所請立案應予照准仰補呈簡章
◎高等法院檢察處（四日）
▲邸嘉我 呈爲侵佔案判徒刑折易罰金等情由批查與辦法不合礙難照准

天氣豫報

南西風 晴一時曇

八月六日

四日之溫度 平均 二二度三 最高 二七度六 最低 一六度一

主席召見各領袖

省政府臧主席、以此次戰事石軍業已敗潰、大局漸定、深恐各機關領袖、未能週知、或知而不詳、特於四日、召見各領袖、當場說明一切云、

省府飭民廳查報廟產提辦公益案

省政府案准內政部咨、中國佛教會呈以遼寧各縣有調查廟產、提辦公益情事、殊屬違背監督寺廟條例、請飭制止、省府准咨以本府向無此令、於四日飭民政廳迅即查明具報核辦云、

江軍砲九團開榆關填防

據軍界消息、黑龍江軍隊第廿九第卅四兩旅、已奉令入關、其駐洮昂路綫砲兵第九團、現復奉令開拔山海關填防云、

戰區善後辦法 將先調查人民損失 急撥軍用給養發放

討石戰事、已告一段落、張學良副司令、對于戰區善後、將先派員調查人民所受損失、商業賠償、並撫卹傷亡、戰地急賑會、已在保定組織成立、決將軍用大米白麵等物、運往戰區發放、以救災黎云、

籌全運選賽

遼寧省參加全國運動會之選手預賽、定於本月十五日舉行、並定於本月十四日、召開委員會議、刻正由籌備委員會籌備預備事宜云、

石部潰敗聲中 河北海防 劉廼昌負責

張學良副司令、以石部戰敗潰逃竄入河北海濱滋亂、頃特委任劉廼昌爲河北海防司令、負責嚴防石部潰兵、並聞更於三日委何柱國担任北寧路警備之責云、

洮南縣請修城壕

省政府據洮南縣長申振先呈請籌補修城壕、以重城防、所

樺甸造紙工廠 計劃完竣待款進行

籌備數月之東北造紙工廠、現已計劃完竣、廠址勘定吉林省樺甸縣地方、該地共有森林二千一百餘萬畝、一俟張副司令、籌資金撥到、即進行建築廠址、購置機械等事云、

黃金鑑回瀋

東北政務委員會委員黃金鑑氏、前曾回遼陽辦理私事、現以事畢、于昨午后搭南滿車回瀋云、

委柳河教育局長

教育廳現以柳河教育局長劉傳賢、種種瀆職、被控查實、當即撤差、遺缺委鄧□瓚前往接充云、

水國

搜查隊獲匪 並起出槍械十五枝

【瀋水屯】現值青紗在地、時匪接仗、鏖戰一晝夜、此役擊斃胡匪數名、獲大槍數枝、救回人票四名、胡匪不支、四方逃散、及後搜查隊長吳林後屯地方、遇有形跡可疑之人、當即上前盤詰、言語支離、復搜其身、搜出首飾一包、內有手鐲、鐲、物、訊其來歷、僞等之窩巢、詎其匪等在黑林鎮接仗後、即同來匿存、再關回復、而該隊長不知係屬匪巢、該隊長至其屋內、有好事者見報告隊長、該吳君遂嚴加搜查、並在他室抓獲胡匪三名、連同富王及獲嫌疑犯杜是五兄弟四名、共計十一名、計起出大小報字金龍、一報字荒子、一報字好樂、嗣經隊長將重要匪犯堅乘木狗、連同槍枝一併解懷德公安局矣、

論當號贈號、均許以奉洋六十法價通用、不得有違、而免人民贈號、感覺困難、所聞如是、能否實現站隨之、以觀其後、

匪出沒之際、若不加緊防範、無以保治安、公安局長有鑒及此、特於城廂各要隘路口、派遣確時分所所及公安隊警士數

卒業生、田張趙三氏、在公安局見習、張趙二氏、早已前後任差多日、惟有田振河尚在服務中、聞近來已被鄉局長委爲

五分鐘、新任公安局長王立廷（字毅臣）帶隨員十餘名蒞海、警界全體出迎、當入公安局、

之時、想新局長必有相當方法以防禦於未然也、

牛車輾斃幼童

歲孩童、懷抱五齡幼童、乃是祖孫二人、被該號牛車輾倒、遂斃於地、牛車夫見肇禍之物

行市 五日

條銀標金

倫敦銀塊現行 三片六分一
紐約銀塊現行 二八仙八分一
上海標金 四四留比四分三

上海 遠卯
開行 七七、五 午前
下市 七九、三
大價 七四〇、〇
小價 七六五、五
午後 七九、六

中外匯兌

英美滙兌 八五仙三分五
美日滙兌 四九弗三八仙
美國上海匯 三〇弗四分三
上海東匯賣買 一六兩〇分〇
上海美滙賣買 三一弗八分五
上海英滙賣買 一先令八分一
瀋陽城內滙兌 現洋票滙上海 一〇一九
現洋票滙中銀 一二五六
金票滙中銀 一〇一九
現洋票滙天津 [illegible]
大連滙上海 七一兩七五
大連滙煙台 六九兩四〇
營口滙上海 六九兩〇
安東滙上海 [illegible]

各地錢鈔

瀋陽

日站金票對現洋 午前 午後
開行 [illegible]
下市 [illegible]
大價 [illegible]
小價 [illegible]
妥數 [illegible]
●同現洋對官帖現行
十點 四四、五〇 一點 ……
十一點 四四、五〇 二點 ……
十二點 四四、五〇 三點 ……
●城內錢鈔
現大洋換奉小洋 六、九
金票換現大洋 一、〇四四五
鈔票換現大洋 一、〇〇一
哈大洋換現大洋 〇、四〇八
天津中交票換現洋 一、〇一八

大連

鈔票對金票 （午前市） 遠卯
開行 四四、七五
下市 四四、七五
大價 四四、八〇
小價 四四、七〇
妥數 [illegible]
●同 （午後市）
開行 四四、七五
下市 四四、七〇
大價 四四、七五
小價 四四、七〇
妥數 [illegible]
●同現行（午前） （午後）
九點 四四、六五 一點 四四、六五
十點 四四、六〇 二點 四四、六五
十一點 四四、六〇 三點 ……
●鈔票對小洋錢現行 二〇、五〇
●現洋對小洋錢現行 一〇〇、四〇

安東

鎮平銀對金票 午前 午後
近卯開 六三、四〇 六三、〇〇
又下市 六三、〇〇
遠卯開 六三、四〇
又下市 [illegible]

開原

金票對現洋票 午前 午後
近卯開 ……
又下市 ……
遠卯開 ……
又下市 ……
妥市 ……
●同現行
九點 四四、三五 一點 ……
十點 四四、四〇 二點 ……
十一點 四四、四五 三點 ……

長春

金票對大洋票現行 ……
●鈔票對哈大洋票現行 ……
●金票對吉官帖現行 八〇二、五

哈埠

哈大洋票對金票現行
午前 十時 三五、八五 午後 二時 三六、二五
十一時 三五、二五 三時 ……

營口

金票對爐銀現行 四、七五〇
●鈔票對爐銀現行 二、一一五
●爐銀對奉票現行 一六〇〇、〇〇

各地豆糧

瀋陽

日站大豆（百斤大洋價） 午前開市 午後下市
六月 …… 六月 ……
七月 …… 七月 ……
八月 …… 八月 ……
九月 …… 九月 ……
十月 …… 妥數 ……
十一月 …… 午後開市 ……
十二月 …… 六月 ……
●同 午後開市
八月 …… 七月 ……
九月 …… 八月 ……
十月 …… 九月 ……
●期米（滿取）一包金票價 一等
八月一日 ……
八月半日 ……
九月一日 ……
●城內豆糧市
大豆 一、七〇
豆餅 一、八〇
豆油 一、七〇
白小豆 二、四〇
紅小豆 二、四〇
花小豆 一、三〇
吉豆 二、一〇
合豆 二、一〇
青豆 二、〇〇
麻豆 一、三〇
豌豆 一、〇〇
粳子 一、三〇
谷子 〇、七〇
麩子 ……
糜子 〇、七〇
稻子 一、四〇
大麥 〇、七〇
小麥 一、五〇
高粱 〇、八〇
包米 〇、九〇
粳米 二、六〇
元米 一、八〇
小米 一、七〇
江米 三、三〇
勝米 一、四〇
稻米 三、四〇
糜米 ……
林米 一、三〇
芝麻 四、四〇

大連

大豆（百斤鈔票價） 午前開行 午後開行
現帶袋 六、二四
不帶袋 六、一七
八月底 六、二五
九月底 六、二五
十月底 六、一八
十一月底 六、一六
●豆餅（壹塊鈔票價） 午前（開行） 午後（開行）
現行 二、〇〇〇
八月半 二、〇〇〇
九月半 二、〇〇〇
十月半 二、〇一〇
十一月半 二、〇二〇
十二月半 二、〇四五
●豆油（壹箱鈔票價） 午前（開行） 午後（開行）
現行 一五、六〇
八月半 一五、九〇
九月半 一六、九〇
●高粱（百斤鈔票價） 午前（開行） 午前（開行）
現行 三、四七
八月底 三、五〇
九月底 三、六一
十月底 三、七一
十一月底 三、七五
十二月底 ……

開原

大豆（壹斗現洋價） 午前開行 午後開行
八月半 ……
九月半 ……
十月半 ……
●高粱（全上） 午前（開行） 午後（開行）
八月半 ……
九月半 ……
十月半 ……

四平街

大豆（壹斗現洋價） 午前開行 午後開行
八月半 ……
九月半 ……
十月半 ……
十一月半 ……
●高粱（全上） 午前（開行） 午後（開行）
八月半 ……
九月半 ……
十月半 ……
十一月半 ……

公主嶺

大豆（一斗、現洋價） 午前（開行）午後（開行）
八月半 ……
九月半 ……
十月半 ……
●高粱（全上） 午前（開行） 午後（開行）
八月半 〇、六〇〇
九月半 ……
十月半 ……

長春

大豆（一石鈔票價） 午前開行午後（開行）
八月半 四、四五
九月半 ……
十月半 三、五〇
●高粱（一石鈔票價） 午前（開行） 午後（開行）
八月半 六、四〇
九月半 ……
十月半 六、六五

哈埠

大豆（角特哈洋價） 午前開行 午後開行
八月半 〇、八九〇 〇、九〇五
九月半 〇、九五一
十月半 〇、九三二
●大麥（同上） 午前（開行） 午後（開行）
八月半 一、五〇〇
九月半 一、四一五 一、四三〇
十月半 一、四〇〇 一、三九五

國外商品

●美國綿花 圓五錢（漲）
十月卯 八、二三
十二月卯 八、四六
一月卯 八、五六
三月卯 八、七九
五月卯 八、九一
七月卯 九、〇六
現行 八、一五
●印度棉花 圓十錢（跌）
卜羅吉印 一六五留比二分一
沃謀拉印 一五一留比四分一
遂高魯印 一三一留比二分一
●大阪期綿線行（壹梱金票價） 午前（開行） 午後（開行）
八月底 一三七、〇〇
九月底 一三四、七〇
十月底 一三一、四〇
十一月底 一三〇、一〇
十二月底 一三〇、一〇
一月底 一三〇、四〇
二月底 一二九、九〇
●大阪綿布綫現行
龍〇 四一、三五 鵝鳥 四一、四〇
單人 四三、五五 房術 三三、〇〇
顏細 三、五五 福助 三三、五〇
白羊 ……
●神戶豆餅
八月底 ……
九月底 ……
十月底 ……
十一月底 ……
十二月底 二、一六

匪四起，此剿彼竄，防不勝防，本月卅日，本縣公安十七十四兩中隊，在黑林鎮附近與（續十四中隊長）與十四中隊分隊長許文章仍帶隊跟踪追剿，毫不疎懈，該隊長行抵景家台屬支吾，該隊長即將伊帶至某屯一農戶家，意在偵訊明白，令其覓保，不期該戶正屬該匪有櫃一口置于室中，該兵無意，隨手開看，看視內盛何物，不期內中竟發見大宗槍枝，當即槍枝十五枝，旋將該匪犯等一併帶來范驛，略加審訊，該四名胡匪，均屬匪首，一周姓，

公濟當准用法價

【昌圖】公濟官當，奉到官銀總號令，由八月一日起，無

城廂設卡

【昌圖】現值青紗帳起，胡名輪流設卡防守，而保治安云

田見習升任督察

【昌圖】前由警處派來督官勤務督察員云、

新公安局長蒞任

【海龍】今日廿五日五時廿事，當此青紗障起，地方多事局充當局長多年，富有警察智識，訂於明日二十六日接任視長燒鍋，以牛車載紅粮酒簍，在街上由西而東，時遇邑西半拉頂子民戶張姓之車，載酒糟由東往西，在車上坐着七十三部軋壞，鮮血汪洋，即時斃命，張姓老翁，驚荒報告於公安第一分局，即時將牛車夫拿後，送交法院，不知如何懲治云。

青苗會聲中 鄉富被綁十五名

【遼中】邑境入夏以來，胡匪充斥，迭誌本報，不意八月一日午後，九區界蔡伯街，成立青苗會，陡來股匪三十餘名，綁去鄉富十五名，不知流落何處，聽九區鳳無匪患，竟爾如此，捕滅自屬難事云。

霖雨兆豐年

【遼中】本邑入夏以來，彌月無雨，百穀萎槁，幾有五日不雨，則有饑饉之憂，官商紳民引領翹望陰雲，八月一日午後，陰雲漸布接連雨降數次，均以爲未足，入夜又雨數次，苗均勃興，二日接連又雨數次，百穀均各暢茂，本邑二麥碗豆雖感歉收，晚田各穀可望大收云。

開追悼池公大會

【興城】本邑公安九十三中隊三分隊長池公，前在盤嶺地方與匪接仗，奮不顧身，惧入賊卡，竟爾陣亡，各機關首領及地方紳民，莫不惋惜，發起開一追悼大會，以慰池公忠魂，月之二日假縣城北街城隍廟院，高搭彩棚，恭送輓聯，同伸哀悼以慰英靈云。

揮鞭援兄觸匪怒 可憐幼童被鎗殺

◈老達房鎮菜園慘劇◈

【遼中】邑境老達房鎮某菜園設營事長一□，處理會務，迅閣，七月三十日午後，突來二舉匪，未定期，前往紳中著名斯匪許稱購買辣椒，乘便正在綁席者，大有人在，力施運動，擴園主之際，園主幼弟執鞭在園玩耍，見人縛其兄，疑係與人相毆，在旁以鞭猛擊，觸動匪人之怒，用槍擊之中腹，適警隊聞信來擊，一匪中彈身死，一匪逃去，越日驗匪市舉，幼童亦死，誌慘。

祈雨遇匪

【遼家屯】縣西響應村，神井村等共七村，諸會首，因久旱不雨，愁於野變於路，思而不寐，想而不食，無奈於月一日，往望海寨村龍王廟禱雨，內關連延者，尾行在後，行至該廟山下，偶遇大便，遂入林地，便畢身起，睨而視之，見小路左右，樹木叢雜，內楊樹上掛快槍一棵，鬧某心欲取之，未經搞槍，突從叢樹中現出匪人三名，一人將鬧抱住，一人拔刀刺之，傷在大腿上部，約一寸五分深鮮血頗多，匪已逃走，不知何之云。

農會遵章改組

【延壽】東北自實行黨治後，所有地方各法團，均由國府頒定條例，重新改組，本縣農會因種種關係，未能早日改組，迭奉命催，弗能再延，農會長王衛惠，按照新章，入手進行，已將各區鄉農會，已先後改組竣事，呈報成立，刻正籌備改組縣農會，將改爲幹事制。

美煙進口經路新試 改由滬而神戶

【大連】大連港自發生二重課稅問題，輸入貨物，均變更新運送途徑，啓東輸入之煙葉從來廢止經由上海採取新徑路試行運送，即自美國發出之貨徑由神戶、運向大連，因運費關係此路果否便宜，尚屬疑問。

男女失蹤 請官代找

【大連】本市蓬萊町五十一番地，住戶盧芳汀，有女名雙艷，玲瓏可人，年方十三，隨母佐理家事，月之二日午后一時許，盧有女友尹金江，年二十八歲，會搭混於露天市場某娼家，時到盧家閒坐，是日又來，聲稱約雙艷往逛納涼園遊與館行，至晚未歸，盧坐待終夜，迄未歸來，料必有變，乃倩人四出尋覓，迄無蹤影，故急向小崗子警署，呈訴請代搜查云。

又沙河口巴町一五三番地，住戶湯正會，年二十七歲，妻欒氏，山東蓬萊人，湯到歸原籍，只留欒氏居守，迄至七月未始歸，翌日早，對妻稱到西崗覓友來賞，但一去兩日，未見歸家，欒氏頗爲焦急，恐有意外，於三日赴沙河口署，請代搜查云。

華商會改選 會長呼聲

【大連】市內華商公議會會長，已屆改選之期，一般對於會長人選之屬望，頗不一致，而呼聲最高者，仍爲張邵劉三氏，概該三氏，於社會人望，頗有足爲人景仰者，於任內一切設施，造福商民匪鮮，故能傳得大多數之推贊也，惟每屆改選會長之期，不免有一部份固執己見，拘吟域，別黨派，以致衆訟紛紜，莫衷一是，要宜注重華商公議會設施之良窳華人之安危，實繫乎是，即須各捐意見，和衷共濟，總以人材爲標的，尋解決自易，聞彭下六年主張採取銓衡制度，以昭公允，想至期當無意外風潮云。

汽水 日銷万五千瓶 冰糕 小床亦賣二千吊

◈好！涼業◈

【吉林】入夏以來，天氣炎熱，每日晝間熱度，均在九十四五度以上，夜間猶在八十七八度，加以亢旱，人人均感乾渴之苦，以致汽水公司冰蒸舖成爲絕佳營業，較諸往年，銷數加倍，瀛水近來銷路更暢，計河南街之松江汽水工廠，每日銷六千五百餘瓶，新開門外松江瀛水公司，每日銷五千餘瓶，大馬路三星瀛水公司，每日銷三千瓶左右（該公司兼製啤酒每日銷千餘瓶）共計三公司一日，銷汽水啤酒在一萬五千瓶，每瓶價皆爲二十五吊，總核得錢在三十五萬吊，啤酒每瓶哈洋八角，三星一家，得洋在八百餘元，又各小床食品舖鮮菓局，每日冰糕，賣錢一萬五千餘吊，小床亦能賣二千餘吊，吃冰糕者，集於小床，菓局等處，時有恐不得食者，此種景象，爲吉林歷年所未見，原因不外天熱云。

連濱風景片片

海浴華人多

天氣溽暑，各處海水浴場，均形熱鬧，就今歲觀察星個浦等處華人較多，在前數年華人海浴者，本極寥寥，今竟日見加多，可知華人於海浴，亦殊感興趣之一斑也。

宵小窃盜繁

但每於夏季時有宵小在海岸一帶，施其伎倆，更有乘家人外出，潛入人家居者，警署方面，受歷年之經驗，防範特嚴，已組有便衣巡察，暗中偵緝，譚家屯南山麓等處，均由警署挨戶曉諭，慎重門戶，大連運動場一帶，地方遼濶，沙警署頗覺鞭長莫及，現恐宵小潛滋，已商同市役所借屋撥警，以資警戒，共聞並在運動場前設崗戒警云。

納涼游園旺

近日各處納涼場已先後開齊，常盤橋際納涼場，進人甚夥，該納涼場，地勢特

析產糾葛

【大連】本市榮町百七十八番地李昌春，及十五番地李昌福，與胞侄李魁共同爲遺產糾葛與其胞侄李俊涉訟，李俊亦住榮町，據狀云，李昌春昌福昌生，即李魁之父，及長兄李杏元，即李俊之父，其兄弟四人在卅年前，父已下世，彼時該兄弟等均在少年，故未析產，迨後杏元故去，有其遺子李俊繼承，產由歸彼管業，向未分產，被叔侄兄弟等，均到連謀營業，因欲與李俊將所遺之產按股均分，但李俊只知承受乃父，不認係乃祖所遺，經昌春等再三要求，迄無結果，遂致延宕迄今，仍未解決，乃不得由法律謀之，故昌春等提出訴狀，請求官署主持，聞該項遺產約值小洋二萬八千餘元，若均分，每人可得七千元之譜云。

恭送傅局長

【台安】縣教育局長傅玉璞月前辭職，經本縣各法團保留委傅氏充當柳河縣教育局長，本縣各界，爲恭送計特製軟二方，「文日成功造世，東山木鐸並旗一對，功德牌等，於八月一日，在北門裏，搭餞行棚二間，紳商學農各界，三十餘名公送，一時鼓樂喧天，頗爲榮盛云。

一師暑中風潮 各校長出面調解

【吉林】一師暑假期間住校學生，一體移出校外，反對鄒校長一節，省府聞悉，涵爲不滿，已擬有相當之處理辦法，以期整肅學風，最近一中金校長，五中劉校長，女中張校長並一師在省畢業同學之一部，爲息事寧人計，特出面調解，勸告學生照常回校，以免糾紛狂呼，尚無鬧情等事云。

聯合村農祈雨

【鞍山】本站八卦溝人伏以來，兩水稀少，田苗枯萎不堪，經農會長李子元，特與商團隊長武國卿，聯絡商民五百餘人，於八月一號，在龍王廟設壇祈雨，沿街叫佛呼天禱雨云。

縣府屏風點 遺囑並標語

【海倫】本縣府之屏風及欄柵，均已建築妥帖，刻又繪以鮮明之彩色，及美麗之油畫，並點綴總理之遺囑，與標語數十種，雅觀異常，縣長宋公，不但擅於除暴安良，且善於建設實不可多得之良吏，無怪一般民衆欽仰不置云。

國際音樂會

中華基督教青年會，一切所倡辦之國際音樂大會，一節，已兩誌本刊，刻該會已詳情，積極籌備，由遼寧平津等地方，特聘專門音樂家，屆期演奏，日本方面鋼琴幼女歌舞團，亦加入表演，新劇由會君主演俏雙簧滑稽劇，星期日晚，並由胡君，顧君，蘇君，趙君，汪君等，合演新人的生活新劇，現已從事練習，聞該劇將係舊本，刻經諸演員略加增刪，暗切時事，頗饒佳趣，入場券已多半銷出，所餘無幾云。

東海關鳴放午礮

【營口】東海關刻爲標定時刻，俾入口輪帆各船客商人等有所遵循起見，特於八月一日與例鳴放午砲，以定日中正確之標準刻云。

警務視查員 視查各局所

【營口】昨一日由警務處派來信督察長，偕同視查員五名，下榻於泰來飯店，小憩後即逐日分行視查縣公安局，及商埠各公安局所，於三日視云。

木稅估價問題 木商決努力到底

【吉林】吉林省城木稅局長局，長蒞任四載有餘，因艱便尚志，因恐不能多收，將估價增加，估價，被告數次，載去歲增加，以圖自飽各情，已誌本報，現據木商所言，六月份木植價跌落，木稅估價又漲，木商豈不受累，所以忍無可忍，特呈請省府，財廳省黨部，請求減輕，該局自動核減少許，以圖掩飾，木商不承認，該局日昨又將所加估價，核減五分之一，然木商仍無力繳納，不能默認，又分別具呈，請恢復實在實價估額，以免商等被累並再請示該局之驗證費，是否財政廳核准，（查去歲財政廳規定驗證費，爲在一稅局境內無論經過分局多少，只繳驗費一次，餘均免收，以免病民，早已公佈在案）該局則在總局開完稅票時，即得繳證費一次，至東大灘再繳一次，在該局十里境內，即繳驗費二次，違反定章，已無疑義，再查驗證費一項，係經過局卡驗時納之，該總局自開稅票焉能有自驗之理此事，誠爲罕見，查該木商因漲估價，會聯合四百餘人在財政廳省政府，請願一次，結果未見圓滿，因該局長，爲某有力者之人，隨經迭次之控告，亦未將該局長如何，今次之估價風潮，木商實無可忍，非與該局長奮鬥到底，澈底解決木案，謀一永逸，不知當局，如何解決云。

王檢察員行將調遷

【綏中】本縣司法公署檢察處訓令，傷與梨樹縣司法公署何檢察員互相對調，若即依限交接等因，該檢察員奉令後，遵即結束一切，日內即可互相更替云。

吉軍訓練 新設施

【吉林】陸軍訓練處，爲改善全省各旅團營之軍需管理，茲特組設陸軍管理講習所業已開辦，又以行軍旗語傳信，亦爲軍事之要點，特添設旗語講習班，即派工兵營營長，爲該班教練長，現已開始招生云。

萬寶山事件 開始談判

【吉林】省府委員兼外交部吉林外交特派員鍾毓氏，頃由瀋陽歸來，關於萬寶山事件，已準備向駐吉日總領事石射氏正式談判，要旨在撤退日警賠償地主損失，不久當可平和解決。▲

航業會施行改組

【吉林】航業公會，遵照中央頒布之民衆團體組織辦法，並一年會長，已請准省黨務指導委員會，施行改組指委會茲派木會組織科主任王汝毅，負責改組之，以期組織成健全之團體。▲

攜娼入文廟 被警擒出

【吉林】八月二日下午七時，有永吉縣公安局一隊兵士劉某，（在該廟中看守儀器者）攜來暗娼一名，扮作男裝，同入廟內，被附近一般流氓瞥見，該兵入內，將門鎖上，不許流氓人入廟，經第三區八分所警士偵悉，率同多人，越牆而進，將兵士及娼擒出，帶往警所訊辦附近之人，均往觀看，頗稱趣事，兵士若此殆爲其長官教育不良云。

調查廟產

【旅順】民政署財務課主任，現爲調查管內，各廟財產青香賬目，報告本署，以爲整理廟產之根據云。

青菜 運向長春敦化 每日兩三貨車

【吉林】吉城爲地廣人稀之處，城垣附近三五里，菜園甚多，東西北四鄉皆有出產本埠不能全銷，每至青菜暢銷之價廉之際，一般投機販商，便在西關蝻營街，西頭菜市，牛馬行菜市，大東門外菜市，收集大宗各樣青菜，如王瓜西葫蘆芸豆排豆芹菜大葱白菜辣茄椒子等裝袋輸出，以圖厚利，近數日所輸出者，以辣椒王瓜，地豆，芸豆爲多，每日由土，所上之芸豆王瓜地豆，辣椒等菜，均被輸出商人，運往長春車站，運往敦化長春兩處以謀鉅利，每日吉長吉敦兩路，均有二三火車之青菜輸出，運商獲利不淺云。

香瓜爛行

【營口】本年瓜秋，尚稱不壞，近日舟車運輸者，上市甚夥，以致瓜價大廉，奉票一元可買一兩倆不等，洵稱爛行之時云。

張總隊長 躬出剿匪

【五常】保衛總隊長張時中，任職以來，六年有餘，保障商民，帶兵甚嚴，毫無擾害地方情事，茲因城西孫家口辛殿奎之子被匪綁去，至今杳無音信，該隊長於月之一日親身督步隊三十餘名出發，非將該匪撲滅，奪回人票，不能回防云。

林米暴落

【龍岳城】自參月一日，得雨以來，糧價綺落，秫米日前每斗一元九毛，落至一元五角云。

王教授籌設 民教圖書館

【樺甸】現充長春第二師範校教授王愼之，近以桑梓學風不競，民智不開，故請准短作半年，回梓故里，創設中華書局代理店，今又分別晉謁姜澤人縣長，及田石齋教育局長，擬即籌設民衆教育圖書館，以謀民衆教育之普及，姜田二當局，當以王教授，熱心教育，其於當面嘉諭之餘，立即照准業經田王兩氏擬定該館組織大綱，轉呈教育廳，一俟核准，方能正式成立云。

苗圃主任更易

【北鎮】苗圃主任齊明由，辦理不善，昨日由農礦廳委派蔣廣川來此，接辦苗圃事宜，聞蔣君對於苗圃事務，經驗宏富，諒接辦後，必有一番刷新云。

蓮花泡 納涼客多

【樺甸】本邑西門外，有一巨泡，內有野蓮，故名曰蓮花泡，溯該蓮種植自民國十年前，有好事者，當因泡水澄清，經風不波，立即布置種藕數株，然而耦種既下，枝節萌生，頭不數年，擴漲畝許，近年以來，葉茂不死，就中雖有放花結莖者，每夏不過數十朵而已，故不能惹人賞玩，詎自今夏，蓮花如蝟，此所謂出于泥而不染之白蓮花，燦爛如錦，故近日來除紅男綠女結隊成羣每於夕陽西下觀賞外，昨午有任榮廷，姜澤人，田石齋，常師範，劉漢章，陳子豐，陳景納，劉恒久，周紹唐，王印榮各軍政長官士紳等三十餘人，攜舟前往，納涼賞花，以作修禊盛會云。

熱災民大批過錦 青年會招待分送食品

【錦縣】本縣青年會總幹事報，目視東遷過錦之熱河難民一千餘名，啼飢苦況，殊堪憐憫，乃邀商成德女子學校校長陶傑人，士紳馬翰章，（直魯募捐會之堅人）暫用青年會代募之直魯災民義賑會餘款，爲各難民預備包米大餅一千四五百斤，於三日午率全體義務員，到站分送難民食用，以救飢餓，聞明日尚有難民五百餘名過境，仍擬同樣供給云。

縣長恤賞 村長副

【錦縣】縣長谷金聲以第一區希家屯村長，趙向陽，呂家屯村副商禹臣，先後因病因傷相繼而亡情殊可憫，並追念該村長副等平日辦理自衛團，頗著成績，有勞足錄其病故村長趙向陽著賞卹金大洋五十元，傷亡村副商禹臣賞卹金大洋一百元，用示篤念賢勞之意，已飭各遺族分別具領云。

村公所 設閱報室

【錦縣】縣農會幹事長張正荷，副幹事長李雨滋，以文化進步，端賴報紙流輸，現在各村屯，會皆訂有報紙，但未能普及鄉民藉期廣益之效，擬飭令各村公所內，均設一公共閱

青年會募捐成績

【錦縣】縣青年會，爲民衆學校幼稚園，開募捐遊藝會，已誌前報，茲聞該會此次募捐成績頗佳，共收募捐款項大洋二千九百九十五元八毛七分除付各項花費大洋一千一百三十三元五毛，外淨得捐款大洋一千八百六十三元三毛七分現已撥歸民衆學校，幼稚園爲數照收矣。

孫宇熙熱心募賑

【錦縣】本縣四海屯士紳孫宇熙，小湖叫子村長姚賀廷，痛災民啼飢慘狀，惻然憫之，乃親赴北鎮縣興勝屯等處，勸募賑款，歷時旬日，共得大洋一百八十三元，一並匯撥王屯宋句子等處粥鍋，賑糧粥施食，一面仍繼續勸募，飢溺之懷，洵難能而可貴。

普慶甘霖

【錦縣】本縣彌月不雨，旱象將成，農民憂之，茲於一日午後，氤氳密布，頃刻之間，普降甘霖，傾盆如注，直至今早五點，始雲屈停止，天朗氣清，不僅誌喜且卜豐年矣。

馬路填平人稱便

【黑龍江】省城西門外由大橋塊，至蒙旗師範門前之一段馬路，雖於去年修理完竣，而由蒙旗師範，至交涉中校西界之一段，尚未修築，市政局於前數日，又派人將高低不平之處，先行填擬平坦，鋪以黑土，軋以石軸，然後加鋪石子沙土使之堅實，刻已竣工，過往行人及馬車，均稱便利云。

麗廳長續請假

【黑龍江】省政府委員兼財政廳長龐作屏氏，前者因病，請假半月，赴哈爾濱就醫等情，業誌本報，茲聞龐氏，以假期將滿，病體尚未痊可，昨特呈請省政府，續行請假兩星期，俾資調理等語，省府當即批發照准，並令趕緊送爲調養，以冀早日告痊，銷假視事云。

省黨部五次 擴大紀念週

【黑龍江】省黨部前經議定每月由黨部召集各界舉行擴大紀念週一次，於第一個星期一行之，本月三日爲星期一，理應舉行第五次擴大紀念週，昨已發出通函定於是日上午十時開會，屆時請各機關各團體各學校，依照歷年辦法，一致參加云。

王南屏旅長 恐舊屬招擾 函請友人認眞送懲

【黑龍江】黑龍江陸軍騎一旅長王南屏，前者赴日求學，現聞已抵東瀛，但是前居不日即可入校等情，已誌本報，茲因王氏，素性清廉，人品耿直，任旅多年，部屬甚多，而伊遠赴東瀛，深恐部下散居內地，藉端滋擾，有關令名，故近由自分函親友，倘部屬有擾累情事，請就近送請地方官懲辦，茲覓得原函略稱如下，南屏蒙上憲派遣赴日留學，現已安抵東瀛，勿庸馳系，不日即可入校，但在江十餘年，常握兵符，依据旅長，迭膺要職，有懸過則，然撫衷自問，罔始樹未能，寡過之心，則時時揚惕，倘國中蒐日部屬，賢者姑置勿論，如有不肖之徒，假借南屏名義，在外招搖害及商農者，一經發覺，請就近官府，從嚴懲辦，慎勿謂南屏遠在萬里，不及知聞也云云，下略，明是如王旅長可謂清廉操守，以察秋毫云。

綁票趣聞 張某如越視秦瘠 匪換票數次無效

【新賓】三區毛臉村住戶張姓，堪稱富戶，深恐胡匪擄綁防範甚嚴，日夜不敢在家，家中只留伊婦及小孩，不料匪徒想張家錢財，刻時不忘，昨日匪徒撲入張姓院內，詎知張某未在家中，竟將張姓婦綁去，張勒令張某備款五萬元抽贖，張某得信，如越視秦瘠漠不關心乃匪胆大如斗，將所綁之張婦因來換票數次，終未換去，匪徒說綁錯綁，綁再來換，不知地方當局有所聞否。

公安縣長局長

【岫岩】縣長齊子銘，公安

局長王修結，均蒞衄有年，與各界感情融洽，行將前後離別，又新任公安命石安局長，已經視事，來日方長，各界士紳特洽廂公宴，以盡地主之誼，於一日晚四鐘假職業校大講堂實行劍光帽影，極爲盛會云。

運土數百兩 趙某被捕

【輝南】縣城北門裏趙王田，素以販煙土爲業，日昨由連逆來大宗煙土數百兩，被縣署暑緝查員探悉，當往拿獲，搜出煙土兩包，遂將趙某一並送縣懲辦云。

許校長擬添高級

【輝南】興隆堡縣立第四校校長許承光，蒞校以來，對於校務，力加整頓，該校長爲聯絡感情起見，日昨邀請各學董及學生家長，開一懇親會，演說如何興學，添設高級等情，衆皆贊成年後一點鐘散會云。

漁夫難 魚多而價賤 不如打木柴

【富拉爾基】富站嫩江沿邊打魚之船，絡繹不絕，每日各漁夫打魚甚多，但價洋太賤，每斤不過一二分，若照一日計算每人僅得五六角，是以漁夫，多另謀生，有打羊草者，有打木柴者，一般漁夫均改別的生涯矣。

于連長認眞 保護江橋

【富拉爾基】本站中東路嫩江大橋車要，常有駐軍保護，月前三十旅開拔入關，所遺江橋防務，已由江省衛隊步兵于連長，帶兵一連來富，接守防務，查于連長接事以來對於防守，加意維持，以江橋爲重，故派兵兩頭梭巡，認眞檢查，以防不虞云。

令商會平抑物價

【開原】本邑商會近接縣政府令開，查市面錢法平穩已久於七月杪突然奉票暴落，物價立爲飛騰，當經東三省官銀號力爲維持，致將錢法又行歸原，惟一般嗜利奸商，物價不能自動低落，實屬高抬物價，仰該會速爲平抑，并維持錢法，除令公安局協同商會即可平抑，如有在街跑經紀者，恣意破壞錢法，嚴行逮捕，刻聞商會已召開會議，實行平抑云。

劃清防線

【開原】公安局局長尹捷卿對於夏防，異常關心，因社會生活困窘，青幣已起，正是宵小思逞機會，刻警察爲親民官吏，休戚相關，應宜籌謀保安良策，人民幸福，實爲應盡天職，於昨（八月一日）因城防自衛團成立，下午六時召集城警團官長召集會議，劃定防線貝專責成，遂將四方面城墻劃歸市民水會與城防，自衛團平均負責，各行者責成教練巡警，迫擊砲隊按要險設添双崗，行政警察搜查戶口，馬分隊擊捕獲探，議畢解散云。

自衛團成立

【開原】邑內九區自衛團，現屆夏防，城廂兵力稍單，而商務市民等不能不謀自衛計，應立團丁三十名，歸隊長夏雲奇統帶，業於七月末日，尹局長檢驗壯丁選補，於國曆八月一日，已行成立，其應負之職，以九區巡邏守望爲專責，該團在防務吃緊期中，增添如此武裝民團，眞乃城中之保障焉。

市政不振 街道揚塵撲面

【遼陽】本城市政向由縣政府兼辦，該府專設第三科爲市政科，科長一人，以期負責，常年經費，仍由地方供給，每歲耗款不貲，而對於市政方面並不計劃改善，以故街道揚塵撲面云。

成立難僑 募捐救濟會

【遼陽】朝鮮被難華僑，約紛回國，而流離失所，衣食堪虞，我遼各慈善人士，籌設難僑募捐救濟會，以資救濟，茲聞該會業已成立云。

住戶被搶

【洮安】北門外住戶張寶善，日前黃昏，有身穿灰色衣胡匪四五名，均持手槍，破扉闖入勢甚凶惡，翻箱倒篋，計搶去奉大洋千餘元，被褥四五床而去，及警聞訊前來，匪已逃無蹤跡矣。

更動大批教員

【洮安】本縣教育科長王雋庭，品學兼優，奉縣長傳諭，開除第一二三兩校大批教員張墨森等廿七人，並同時開除女生十數名，以重教育而便整頓云。

房主集議 請取消房捐

【洮安】本縣城關商民房屋，自客歲市政處援成案徵收房捐，嗣將該處解除，歸併縣府，惟值年歉錢緊，十室九空兼已租者價頗寥寥，房主均無力納捐，乃集議呈請縣府，請取消房捐，諒上峯當能順輿情允准焉。

求雨得雨

【洮南】入伏以來，未降透雨，旱象已成，軍政長官及各界人士有鑑於此，於七月二十七日在關聖廟設壇祈雨，班禪活佛誦洮，留喇嘛四位帮辦，至八月一號晚，狂風頓息，陰雲密佈，始則細雨紛飛，繼則大雨淋漓，越一晝夜始霽，農歡於野，商慶於市，咸謂神聖有靈，求雨得雨云。

申縣長 請短假回籍

【洮南】縣長申宗源，因其故父周年，於八月初請准短假回籍祭奠，以盡孝思，行後重要，未使久離，約十數日內，事畢即行返府視事云。

擅罰烟犯 違法被控

【安東】縣公安局，所屬公安隊中之砲隊，趙班長，現率兵駐紮東坎子法院後山，防護監獄，日前奉調，赴南鄉三區界內剿匪至安民山村，抓獲烟犯王世卿及唐某等數人，並未送案，私自處罰三五十元不等，將罰金收納私囊，其中烟犯唐某，現已戒絕，惟家存烟具一套，被其翻出，並搜出現小洋五十元，即將烟具留下，恐作罰金，故唐某不服，以此種行爲，類似胡匪，該班長下鄉剿匪，原係保民，乃竟擾民，違法擅罰，有忝厥職，遂在縣公安局告發，昨將趙班長調案收押，候訊明核辦云。

私和命案 翻悔成訟

【安東】市內于家溝住戶因民洪維高，毆傷李合身死，經同紳出爲調和，由洪某給與李某遺族，馬車一輛，賠費百元作爲私和，雙方同意，抑案完結，已誌本報，茲聞與于洪某於此事發生後，即行潛逃，府有私和各事，均由其家屬承辦，詎知事結之後，洪某仍未回來，其家屬忽然返悔前議，不給馬車，僅付錢款，李妻不服，而調人亦皆袖手，故李妻於日昨赴法院提起告訴，不悉如何完結云。

天降甘霖

【鐵嶺】本邑自入伏以來，天氣炎熱，久未下雨，田禾已枯，是以秋米由六十元漲至七十元，人心莫不恐慌，七月卅一日下午陰雲密佈，雷電交加，陰雨數日，八月四日始晴，田禾得雨，秋收有望，民衆莫不相慶云。

鼓樓跡 將現花園

【鐵嶺】城內鼓樓，年久失修，商販及警所住於其下，實在危險，並且有碍交通，故於縣政會議時，提出拆除鼓樓一案，當場議決，由財政教育兩局主辦拆除，然後在該處修花園，由七月廿九日起，開始傾工拆除云。

糧米漲價

【鐵嶺】本邑於上次現洋暴漲時糧價亦隨之大漲，現洋落價糧價亦落，近來未悉何故錢法無何變動，而秫米每斗小洋六十元二日間竟漲至六十六元，想係由於天久不雨，糧商慌恐云。

商會會議 包稅案

【雙山】本邑商務會，於前月三十一日，奉到商務聯合會令，內開各縣廢除營業捐，實行包稅制，雙山每年應拿捐洋五千九百四十六元，商會遂於月之一日，招開會議，報告各種情形，並定期選舉評議委員，評定商號甲乙，及應拿之捐數，聞不日即開選舉會云。

廣告　遼寧萬芝堂藥店

優　草　補腎丸

立　止　咳嗽藥

此藥專治男子先天不足後天虧損少年破身太早房勞過度腎虛腎寒精冷如氷不能種子陽痿不舉舉而不久夢遺滑精腦髓空乏腰痛耳鳴精神短少自汗骨蒸以及婦女經脈不調赤白帶下下元虛冷久不孕育等症服此藥添精種子壯陽補腎大有奇功

每匣現大洋一元五角一打十五元半打八元整

專治男女老少諸般咳嗽不論年深日久虛損勞傷咳嗽吐血痰中帶血傷力咳嗽肺虛痰喘睡臥不安飲食少進內傷外感肺經不清此藥善能止咳定喘養血清痰能補能和能散清營保去根永不再犯立見功效

每付現大洋四角五付一元八角十付三元五角

總號遼寧大西關中間路南 支號(商埠北市場路北 日本站大街路南) 萬芝堂啓

外埠購藥郵費自備 本堂醫師宋子岐孔益忱劉春廷應診

中國自動話四千一百四十三號

合名會社　大倉組

營業科目

總行　日本東京京橋區銀座通一丁目七番地

電裝電機　各種機械　鐵道材料　五金雜貨　銀鐵水管

硬煤煙煤羊毛皮件呢絨五穀雜貨　電氣機械器具海味肥料汽車並其材料油類木料焦炭硫磺黑鉛道木　洋火綿花洋絲洋布

包辦工程　代理水火　人壽保險

日本電話二八八四番　二九四九番
總辦室三五七九番
總辦公館二五六五番
中國電話四四六一號

分行　北京。天津。上海。九江。香港。遼寧。營口。大連。台灣。倫敦。紐約。漢堡四十餘處及其各主要地方

遼寧出張所　遼寧浪速通四六地

胃腸病根治之良藥「愛脯」

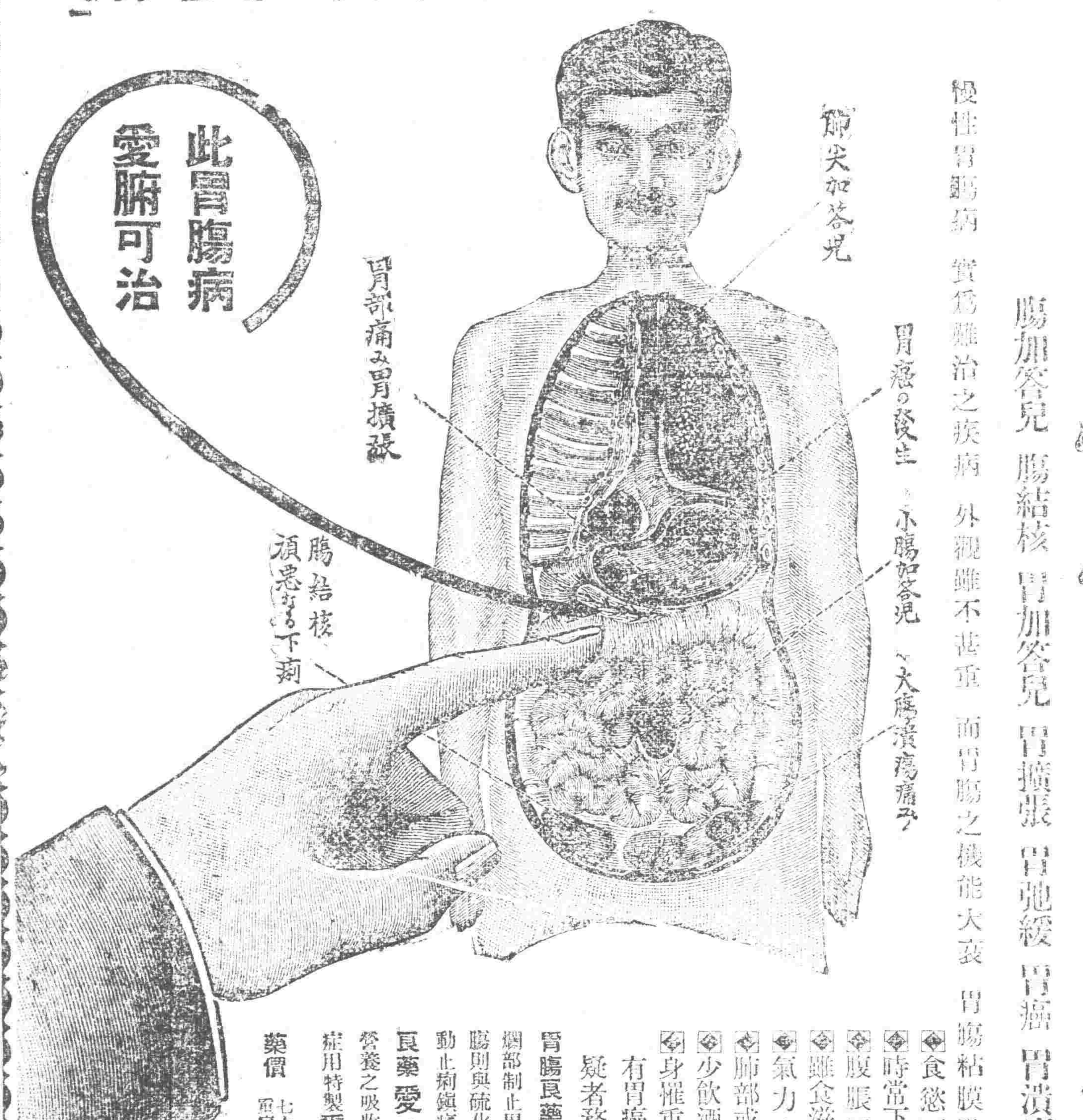

慢性(重症)胃腸病

將成可懼之胃癌或腸結核難症之

腸加答兒　腸結核　胃加答兒　胃擴張　胃弛緩　胃癌　胃潰瘍　之治療法

慢性胃腸病　實爲難治之疾病　外觀雖不甚重　而胃腸之機能大衰　胃腸粘膜發生可懼之　糜爛　潰瘍

◈食慾不進飲食停滯嘔吐胃痛
◈時常下痢或下軟便便中含有粘液
◈腹脹屁多腹中雷鳴下腹時痛
◈雖食滋補品而無益於身体以致衰弱
◈氣力全無顏色蒼白神經過敏
◈肺部或肋膜發生障害發熱氣促
◈少飲酒或食不消化物即腹痛下痢
◈身罹重症異常衰弱便中含血液膿汁

有胃痛或腸結核腸潰瘍等危險症之疑者務須服用胃腸良藥愛脯

胃腸良藥**愛脯**內服後附着於胃腸內壁之糜爛部制止胃腸粘膜之炎症減少粘液之分泌至大腸則與硫化水素化合而硫化蒼鉛有抑制腸之蠕動止痢鎮痛之特効患胃腸病之者內服此　胃腸良藥**愛脯**可使胃腸強健食慾增進血色佳良營養之吸收增加因体量大增健康恢復雖十分重症用特製**愛脯**一個月必得滿足之効果

藥價　七十五錢　一圓五十錢　三圓　七圓
重症用特製　五圓　十圓　十五圓

本舖　大阪清水谷　順和公司

經理　新嘉坡　日本寶藥公司

遼寧小西關 佐藤廣濟堂　遼寧小西關 井上誠昌堂　遼寧四平街 大德生大藥房　大連浪速町 日本寶藥公司　大連浪速町 井上誠昌堂　安東市場通 井上誠昌堂

美國　巧拿淋　新到

主治

五淋白濁。便尿不清。尿道潰爛。小便困難尿中混血尿道閉塞。膀胱發炎。疢濁重症請購試之定能應驗

如神一瓶除根永不再犯

這是空前未有之發明淋濁除根聖藥巧拿淋丸(Gonorrhoea Tablets)專治疢濁淋症醫藥無效或時愈時犯試服此丸定可斷根因該丸內含三大要素即一純檀香(Sandal)(二)沙斐爾(Sesil)(三)梅天靈藍(Methylene Blue)此三種藥品均係殺菌滅淋清掃尿毒之貴重藥料凡各國醫學博士無大稱贊爲決妙品

遼寧代理店鐘樓南總發行所　大成大藥房

代理店

遼寧 五州藥房　遼寧 中西藥房　遼寧 大德生　遼寧 歐美西號　遼寧 歐美東號　遼寧 大吉祥　遼寧 北市場　遼寧 恆濟堂　遼寧大西關 泰和堂　遼寧同 德西藥房　利亞藥房　四平街 天德堂　四平街 欲慶長　四平街 增順興

四平街 德慶興　洮南 德慶仁　洮南 永利堂　洮南 和發藥局　遼源 大德慶　遼源 廣生堂　遼源 德聚成　通遼 和發藥局　通遼 德慶同　八面城 和發增　八面城 天德新　范家屯 天德慶　范家屯 瑞生祥　新民屯 新發德　溝幫子 廣生堂

錦縣 福隆永　錦縣 福金號　義縣 大增號　綏中 東和堂　山海關 公和祥　開原 德祥厚　開原 德泰臨　開原 生全堂　鐵嶺 福合盛　鐵嶺 合發久　昌圖 德泰玉　公主嶺 三合公　千金寨 信仁堂　本溪縣 春興和　本溪縣 誠慶堂

雞冠山 興德厚　鳳凰城 大生恆　鳳凰城 大德生　安東 福興堂　安東 大生東　安東 恆興藥行　安東 東益增　安東 瑞祥泰　遼陽 福春堂　遼陽 義和堂　遼陽 源興仁　遼陽 天鈺成　海城 天福順　蓋平 德增福　大石橋 大一堂　營口 衛生福　瓦房店 保興長　普蘭店 康德記　普蘭店 志義成　錦縣 康德記　金州 順義成　熊岳 志義成　新泰成

大連西崗 廣興堂　大連西崗 天和藥行　大連西崗 志義成　大連西崗 同德藥房　大連市 華泰藥房　大連市 華西藥房　大連 德記西棧　大連 增盛西房　大連 康德記　大連 德記全棧　大連劉家屯 志義成　三十里堡 志義成　旅順 仙芝堂　旅順 大德堂　長春 世一堂　長春 同德堂　長春 天和堂　長春 天育堂　長春 中西藥房　長春 泰和祥藥房

長春 義和謙　長春 天益慶　張家灣 德泰增　雙成堡 世昌增　雙城堡 德興厚　雙城堡 永德堂　阿城 世昌永　阿城 世一堂　阿城 永德堂　一面坡 王盛隆　一面坡 德和鈺　橫道河 天河堂　梅林站 合藥福　甯安縣 振興堂　甯安 慶升堂　安達站 大和堂　安達 誠泰裕　安達縣 吉盛隆　呼蘭河 延壽堂　呼蘭河 錦和彩　呼蘭河 天和堂　呼蘭河 德興恆　呼蘭河 復興堂

呼蘭河 永德堂　通河縣 同發興　通河縣 和發通　甜草岡 新來春　昂昂溪 育生瑞　巴彥 長發藥店　木蘭縣 和發全　同賓縣 吉盛宏　方正縣 和發長　三姓 德慶昌　三姓 同益和　三岔河 同慶和　三岔河 天德堂　三岔河 同順和　扶餘縣 廣昌福　農安縣 德泰增　克山縣 德興祥　樺甸縣 天益堂　蘭西 中西藥房　大賚 衛生藥房　海拉爾 洪德堂　西集廠 同發德　明水縣 廣增和

烏吉密 大德昌　佳木斯 德慶宏　賓縣 榮興久　拜泉 濟泉藥房　烏珠河 天義慶　十二井子 同盛泰　林甸 成盛永　二克山 順盛茂　富錦縣 西藥商行　吉林 泰華西藥行　黑龍江 泰華西藥房

設無處購買請將款寄至總發行所哈爾濱立即奉上不悮

價目每瓶大洋二元五角每打廿五元

兒童病魔！蛔蟲病

家庭重寶

驅除蛔蟲新藥

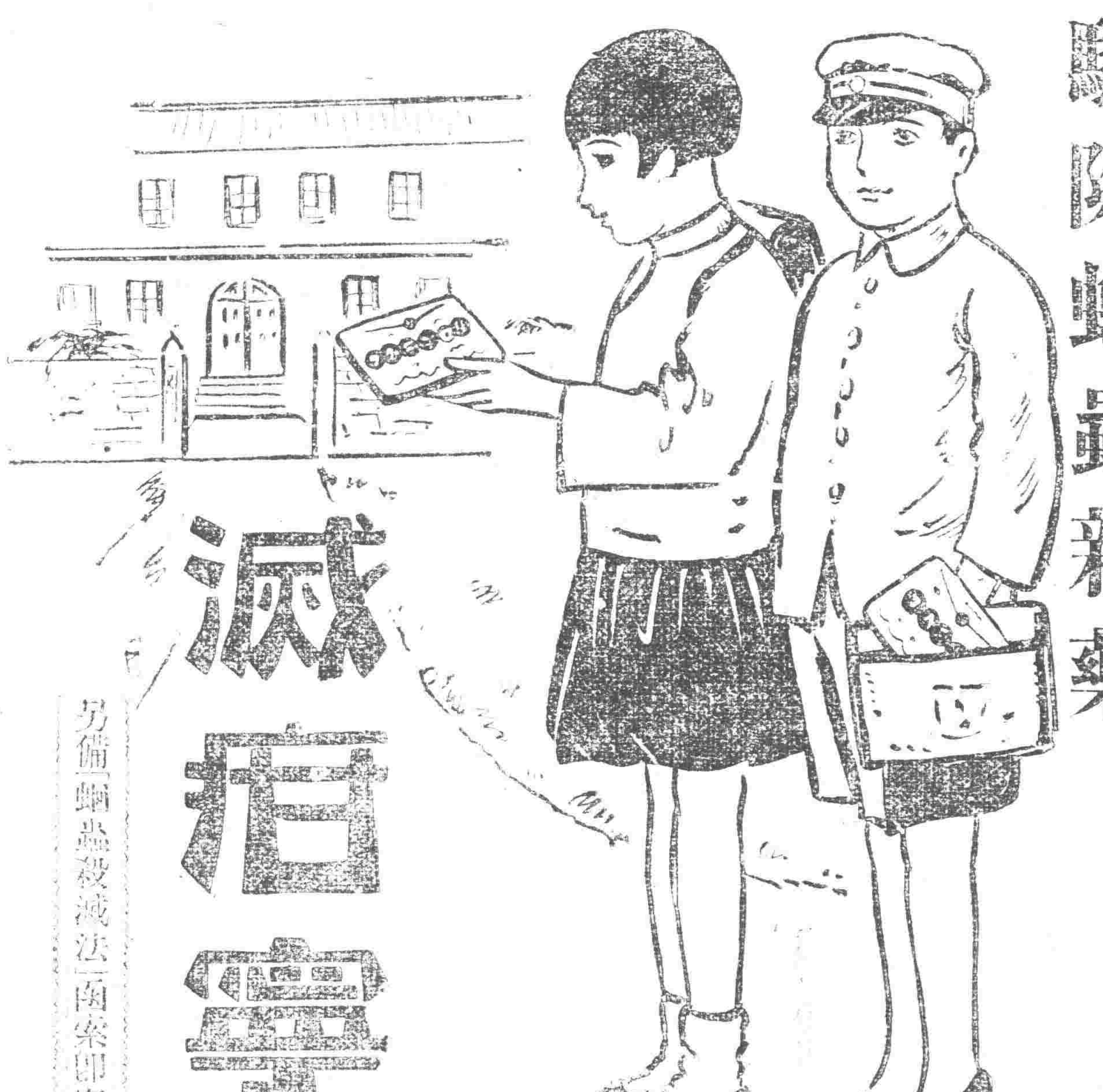

減疳寧

另備蛔蟲殺滅法一函索即寄

萬惡病魔蛔蟲病！

先在肺部生長成、穿腸破肝橫行於體中、吸收養料分秘其毒素、不但障碍身體之生長。阻止智腦之發育、實乃傷腦害身、萬病之源泉。亦即長大成人之最大難關也。

兒童至寶減疳寧！

既是芳香甘美的佳糖菓、又爲擧世無雙之驅蛔藥、有蟲者服之、蟲隨大便而排出。無蟲者服之能可預防蟲之不再生、誠爲維護天賜。防病於未然之神藥也。

可當藥吃。可作糖用。芳香味美。人人愛好。月服兩回。身腦俱適意。誠爲兒童身體之健壯、智腦之發育佳良、家庭的幸福、國家之强盛計。不可不備之靈藥也。

全國有名大藥房出售

總發行所　有限公司大阪藤澤友吉商店製藥廠

大連支店　大連市山縣通七番地

總經理處　大連　日本寶藥會社支店

無名氏寄欵救難 兩君子大可謳歌

大主筆先生。前者鄙人代山東難氏找其本夫所投之稿。承蒙貴報不棄。鄙人自己感謝之餘。尤爲代其難氏舉手加慶。

面該本夫李某。業於去月念六號。將其母子接往哈濱去訖。鄙人一月之措負。可以由此告一段落矣。不期今早又接無名氏先生。與鄙人來函。內附哈洋票十元。囑與難氏作路費之用。由此可見。中國人心尚還未死。希望國人都要照無名氏先生。見義勇爲的心去作。樂善好施的心去行。則吾國尚許還有光明之一日。但可慾者。該難氏。臨去之時。鄙人忘問通信地點。所以無名氏先生的樂助。無處轉遞。以上事關慈善。請將該人原函附呈。敬乞大主筆先生。發其仁慈。將此稿件。登諸摩登欄內。更希望。無名氏先生。難氏李寄夫君。見了。稿。限二十天內。請將眞名實姓及通信地點。詳細指間以便遞寄。或如逾了此限。鄙人將此助欵。必送往長春道德院。救濟貧民矣。特懇敬請撰安。 張子舒投於長春。

（附原函如下）

昨閱盛京時報。有某人之妻。千里尋夫。忽將路費被扒手盜去。不能到達目地。哭泣不已等情。閣下見其太可憐。本着濟困扶危之心。代彼尋訪探詢其夫住趾。並安頓于客棧內。又爲自己無力爲其措辦路費。登報請教等事。如此熱腸。古道現今。社會上實不可多見之人。彼母子困羈長埠。咫尺不能到哈。眞困難至極。令人不勝歎息憐憫也。惟望閣下始終如一成全彼可憐無告之孤苦母子。萬不可半途而廢。倘若置之不理。則彼老少二人性命。亦不可保矣。今敵人措哈洋拾元。從此信內寄去。祈閣下收到後。速爲其母子起程赴哈票。以便令彼等夫妻父子得能團聚。不幸折散。皆閣下所賜。並得無量之功德耳。特此敬助並請
張子舒先生鑒察并安。
無名氏助山呼倫縣寄。

小說 大衛王與諸子（17）

吉田絃二郎著 金中伴意譯

大衛王繼續說道。「我以我的力量。又把米甲奪回來。於是米甲又歸屬於我。可是自從我和米甲初結婚日說起。到在第二次米甲回到我這裡那日爲止。其間隔絕了十一年之久。時間和境遇。眞有出乎人的精神以上的可恐的能力。我所奪回來的米甲。不是先前那個米甲了。在隔絕這十一年間。我也結織了幾名女子。米甲她也結識了別的男子。戀愛了別的男子。當日語達。我和米甲不過是腦筋上有十一年前戀愛的印象。米甲的美貌。已是衰敗了。容顏有着醜陋。我當時對於奪回米甲一事。就後起悔來了。可是我不想再把米甲交還敵人。我對這已然不用的女子。還以爲交與敵人是很可惜的。一生押在我的城中。我從沒有到在米甲屋裏的一夜。米甲無論甚麼時候。無論甚麼事。對於我的行爲。都採取指摘的態度。當日在耶路撒冷街。迎接耶和華匱的時節。我跟雜在街上少女群裡。穿着禮服跳舞着。從窗戶望見我的米甲。從那時節她就說。你還是不能成爲牧羊者之子以上的人。因爲你天生是能在那卑賤的女人群前頭裸體跳舞的人。像那時候米甲的冷淡的侮蔑的眼睛。我還沒有看見過呢彼時我信天生作爲牧羊者之子的我。是個總能和牧羊者以及市民們一同分幸福的王。我想天生作爲王爺的米甲。總是不明白牧羊者以及市民們的幸福和悲哀。可是我到在這些日子。我已然知道當日的米甲。實在是他們的同作者。彼時我把那驕慢的米甲。監禁在尼寺裏。米甲就是在那個地方。她的美麗的靈魂。仍然是光明生輝。尼寺裡的鳩。雀。小狗。都能聽懂米甲的言語。米甲離我極遠。她愈過清淨的生活。我愈憎惡她。於是我把米甲打入城濠下的牢舍裡。米甲就是在那裡。仍然是冷笑我。米甲周圍的囚人們。對待米甲好像母親似的。非常的親近」（未完）

短編小說 女教員（續）

（吳錫文）

女教員到大地方求學的目的。原來爲的是博得一個戀人。爲她是比人家長得太俊了。根本就設允她入校。一終如好歹的入了一個學校了。於是大高興起來。更給從前那個『愛者』寫信了以至第次十分的有把握。但是。實際上終又成了無意識的。

一她時常的這樣的想。我既得了他。或者我還能得着什麼長官的太太。再一方面。或者再見着他的時候。一定能允許我。接吻。擁抱。……或者坐一塊。不。唱塊『提放芭』。

幻想。終如成了事實。她雖然沒有暫時得着了她心目中的愛人。然而。她因爲種種的關係｜太俊是一個原因｜她卻又尋了一個人。現在還是她的日｜雖然實際上不甚『愛』因爲『近水解近渴』的原故。她也就高興了！

（二）

女教員是一個比美麗的『犯』還美麗的女人。她的日雖不是『見君面上好文章』。卻也令人見了憐恐。所以是很相配合的了。然而。的是她自豪的。因爲人家講不到的漂亮。她也都做到了。……各方面的這樣醜陋。」就可達觀而不可變更矣」的緣故。都很接她。也就自傲起來。

過去的事跡。都無形的記載於某一種的歷史上去了。女孩且之以往不斷的給他。她的日一失信。把他迷惑得了不得。所以『望風而去』。他只爲實際上是眞愛了他了。

時。彷彿和誰過不去似的。小孩子能叫時給催大了。吹老了。其他的生靈能叫時吹催成某一種的形態。她。在時期的年齡上。雖然尚在將成人的時期。然而。性的衝動的暴發。秀實快的很。一此期她感覺性的苦悶了。於是她用某種的方法去追求男人。

一然而。她畢竟沒有找着一個男人。就是像他那樣令人憐恐的美麗者也沒有找着。雖然當她舉行某一種出風頭的事情而有意識的藉着找一個男人。然而。事實沒有那麼順便。所以她愈發覺得男人的神秘了。男人沒有找着。性的衝動仍在澎湃。結果她只有拿她自己的『手』作男人某一部份的代替物——道德上不允許的所謂罪的下策。在精神上失敗了。於是她立誓就像他那的樣也可！

（三）

『瑞霞！怎麼樣？』我近來的精神太不好了。功課一點也不能聽。尤其是在晚間。我簡直受不了……』這是她陷於苦悶化最甚的時候。向她的同學這樣的說。

『和他戀上了吧？戀愛固然是得以個人精神作本錢的。不是犧牲點。還能得着人生的最？況且晚間不好受。也是精神犧牲的一種。與其爲苦悶而犧牲。如神聖戀愛而斷絕的『一般的同學這樣的修養者。因爲她知道她的行爲。

她接着很堅的說『這是什麼話？我豈能因爲那個而犧牲？但是老實說。我的確是爲我自己太陷於苦悶化了——也就是性的要求太深刻化了……哎！』還有這樣的不害羞的女子！她的同學這樣的想了。（未完）

閨豔秦聲

（冷佛）

走進中堂。走進中堂。離過婆婆進繡房。喜的俏冤家。嘴兒合不上。左右端相。左右端相。手兒摸索著口兒忙。我全禁不得。那種急模樣。

（附俚曲蓮花落）

拜了婆婆回房去。冤家也隨俺到房中。摟定奴家端詳看。說臉又白來唇又紅。口中又說心中愛。又說再躡了萬不行。信手摸索嬉笑。對著鏡子看分明。我也笑來他也笑。果然是恩愛萬分濃。

巴巴的黑了天。巴巴的黑了天。喫不迭的飯。就來把奴纏。他越纏得緊。我越發睡得慢。俏語低言。俏語低言。跪在踏板前。我仔笑了一聲。他就趴上床兒沿。

（附俚曲蓮花落）

只盼黑天雙雙睡。偏偏日影不西行。小叔婆婆喫過飯。在院中涼爽有微風。那人急得屋中去。硬說有點肚兒疼。進房又把奴家叫。奴家那好進房中。小叔婆婆院中坐。又講說狐鬼論妖精。小姑拉奴旁邊坐。那人屋裡假哼哼。不用細聽奴知道。定然急的眼兒紅。他越急來奴越慢。

（附俚曲蓮花落）

閒了門兒黏了銀燈。只見那人雙膝跪。赤身裸體像妖精。奴家忙把裝飾卸。他磕頭禮拜不消停。解脫羅衣。解脫羅衣。從新又溫舊規矩。比着那幾時。覺有滋味。氣喘吁吁。氣喘吁吁。裡心自在全說不出。待要不否認。只是忍不住。

（附俚曲蓮花落）

解罷羅衣上牀去。那人把親親喚幾聲。一別至今十餘日。你也不想我怎孤伶。一頭說來嘻嘻笑。鴛鴦枕上喜盈盈。問我如何離答對。搖頭合眼鬢兒蓬鬆。一段春嬌。一段春嬌。風流夜夜與朝朝。趁著好光陰。休負人年少。有福難消。有福難消。百樣恩情難畫描。明年這時節。准把孩兒抱。

（附俚曲蓮花落）

倒鳳顛鸞人間事。可笑那和尚與尼僧。經卒念。何年何月把佛成。自古造端由夫婦。天地由來也好生。

（對玉環帶清江引）

信口胡謅。不俗也不雅。寫景描情。不眞也不假。男兒不遇時。就像閨女不出嫁。時運不來。誰人不笑他。時運來了。誰人不笑他。編成小令閑頑耍。

都是些糊塗話。聊且解愁懷。好歹憑他罷。悶來時歌一闋。我且快活一霎。功名富貴。由命不由俺。雪月風花。無拘又無管。清閒即是仙。莫怨身貧賤。好月初圓。新醅頃幾盞。好花初開。奇書讀一卷。打油歌兒將興遣。就裡情無限。留著待知音。不與俗人看。須知道識貨的。他另是一雙眼。

易經引義

（陶明濬）

飛鳥以凶

初六陰柔。上應九四。又居過時。上而不下者也。故其象占如此。按初六以陰柔之才。必當有自知之明。自知才之不及。自知時之不可。一味取斂。安於恬退。不肯與人競爭。如是乃全身之道也。在處初六之位。不可以有爲之時。不應德。不量力。希逾慕大。有向上之心。有飛騰之志。而不知時之不可。勢之未宜。如飛鳥然。羽翼未成。時則不至。自搶於地而已。今以區區之燕雀。而學大鵬之所爲。一舉九萬。一越三天。乃必不可得之勢。不但目的不能達。抑且後災必不免。人亦何樂爲此。以爲好已者所賦。怒已之所快乎。夫初六之位。一不可有爲之地。求自全之道。已乏於術。今更作高飛遠舉之想。則其爲危也。正所以見其凶之必不可免也。人之處世。必先安身。而後可以及其他。今安身之道。從未能得。則一切所爲所行之事。不幾同於夢幻。何之泡影乎。易又曰安其身而後動。人身之不得安。急遽求動。一動而不可復靜。一危而不可復安矣。可不戒哉。此卦既云不宜上宜下。則爲初六設想。亦惟有安於下之一途。不當他有所爲。則有所計也。人失宜下之義。則不知不覺中。已流爲小人而不自知。小人者能動而不能靜。知安而立時忘危者也。其爲人也躁妄。其爲志也貪利。其用心也無恆。其爲事也無恆。僥倖二字。已爲小人占盡。不能安於下。偏必求爲人上。夫爲人上者。誠一種至美之事。必有德以堪之。而後可大可久。使無其德。而汲汲焉先據其位。小人而乘君子之器。盜斯奪之矣。不止不可以大。不可以久而已。且并其固有之地位而失之。即其身家性命。名與種種。亦必一舉而盡消失之。如飛鳥羽毛未豐。而欲衝雲沖天。凌霄直上。其必爲罡風之所捲。入於無何有之鄉。乃一定不免之事。象曰。無可如何者。誠哉其無可如何。奈之何吾人知進而不知退。知上而不知下。以自取凶危乎哉。

無聊談戲

（隱盦）

小引子

賣文爲生。又趕上無可說的時代。如啞子吃了黃蓮。有苦說不出。思維至再。只好把熱汗擦一擦。提筆說說戲。

本來人世。也原是一臺戲。大而一國一世界。小而一身一家。在宇宙乾坤內。本是大舞臺。處世也無非作戲。唱得戲好。教人人喝個彩。唱的不好。全要打通。若看的名角演戲。定然是非狼似狼。莊虎像虎。若本來學藝不高。上臺就當充角色。一定是婢學夫人。越形其醜。不但裝扮的不大像。言談不像。舉動不像。就生來的骨格面貌。也就是沐猴而冠。黃鼠狼戴帽子。硬想莊人。

在當日編戲的。也眞是春秋筆。善於形容人。如演唱鐵公雞。形容當日的髮匪。飾太平天國開國大皇帝洪秀全的。必穿個女黃蟒。戴個大鳳冠。令人一看。就曉得 武大郎坐江山。任誰也看他不起。言語動作。先不必題。鬪一出臺。就望、不似人君。絕沒有帝王神色。一般臣僕。更不肖題。固然用明達的眼光看。何謂順逆何謂是非。有人讚贊揚洪秀全。爲革命的前輩的。哲人論理不能只以成敗論人。然細考歷千年中國政治史。成大業的。絕非偶然。必具有創業垂統。可望成功的成分。偷得再 天予機緣。一舉就成了大業。不是把鳳冠一戴。龍袍一穿。就可望傳位的。人常看戲。必能理解。有老友某公嘗說。當樣子人。若全能懂得戲。他必然會用人。該去丑的。不能去淨。若官生該去生的。不能裝丑。[illegible]（未完）

故鄉八景記

（馬相鐘）

我和故鄉作別已經好久。回憶童年時嬉戲地方。俯仰皆在腦海。現在我略略的把故鄉的八景。一一介紹讀者諸君。

（一）南泡觀漁

故鄉是個幽僻而秀麗的村落。在村的南面緊緊的環繞着一灣清水。這灣清水的名字。村人以其在村的南面。便叫做南泡。上游與沙河十里河等流相通。所以每逢河水暴發時候。便充滿了魚族鱗種。這個大面積的南泡。便成了魚國。村人深明水性。尤喜捕魚。每當風清日暖的天氣。成羣結隊。浮在水面。上用包圍式的襲擊法。撈網撈取魚蝦。節節進行。大有張網捕魚之勢。露出一種妙不可言的天然景色。所以村人每逢漁人捕魚的機會。一飽眼福。現在我追思往事。未嘗不生有心曠神怡之概。

（二）大台遠眺

瀰漫在東省的朝鮮遺跡。保存在遼的莫若各村所有的土台。這種土台。相傳是韓人所築。差不多一個村落都要有一個。故鄉東面里許。就有一個高約五六丈。周圍百丈有奇。表面看去純粹是人工修築的。因爲平整類似饅首形。決不像由暫時起伏不定。村人每當風清日暖。便爭往登臨遠極眺。南瞻可得遼陽白塔絕頂。在飄緲之中。他若附近村落。更瞭然指掌。惜牛山濯濯。全台上無若何點綴。頗有美中不足之憾。現聞村人正事修葺云。

（三）柳陰乘涼

在村西偏是學校所在。前面有一廣場。約五畝。周圍柳樹環繞。每當春夏之交。便擁翠色的屏障。直遮得如幔般的疏密。不能肆蹤。到樹下。村人爲避酷熱。都坐在柳陰裏面。作乘涼生活。這些我和故鄉已別九載。這些柳樹的陰涼。當更濃大好幾倍了。

（四）水鏡泉聲

村東阡陌交通溝渠縱橫。所以雨水連綿的時候。各處的水總匯會集到南泡裡。村人因怕沿岸上的土被水冲刷缺陷。在十年前曾然築就一個石質的東西名叫水鏡集。修法就是把石頭嵌在泡沿上就是了。好備水從石上經過。不致把泥土冲到泡裡去。不過水流經過的時候。因高低不平和沖撞的關係。必定發出一種妙不可言的聲響。但是這種聲響。是偶發的。不是永久的。所以事實。和名義上有點不相符的地方。

（五）燈光倒影

環列在南泡北岸上的屋舍。不下四五十家。黃昏以後。各家都燃掌上燈。燈光從玻璃鏡裡射出。再射到水面上。水面上便現出一種撲朔迷離的紅光。好像萬千金蛇蜿轉着。更是陰雲密布的夜裡別生雅趣。

（六）古剎晨鐘

村之西隅有一頹塌不堪的古剎。攷碑修碑上的年月。距離現在總有二百年的光景。廟貌雖失修。可是那口鐵質的鐘。仍在存掛一棵古樹上面。那古剎的老僧。循例在每月朔望兩日的頭一天晚上。或當日早晨。敲打五十四個嚮聲。驟人靈容。聽聞這樣繞的聲音後。不知添了多少的詩興。

（七）柳梢月魄

距故鄉東 約百武 有柳樹一行。不下百株。每當春夏之交。翠綠交加。疏密有致。當一輪新月初升的時候。欲隱欲現的在梢頭閃爍那金黃色的淡光。從柳絲隙處射透過來。直到地上現出一種玲瓏的雅緻。在這難夫不聲的夜裡。該多麼神秘呀。

（八）老樹寒鴉

在古剎左面有老樹一株。高約十丈。隆冬時候。便有許多烏鴉巢居在上面。爲數常以二三百計。當東方微白。曙未上的時候。他們便睜開睡眼。作嘈杳的鳴聲。半小時許才能各自飛去。尋找食物。迨夕陽將下。且飛且鳴。他們復結隊成羣的飛回。直到睡熟方止。

綜覽以上的事實。是故鄉九年前的。回憶現在有無變遷。因我久未回故鄉。我便不得而知了。

一九三一、六、一四脫稿於古襄平北郊

庚午暮秋與盧紅萸餘軒夫人陳碧漪泛舟天津城南淵雨

（西園）

浮雲流水一身輕。寂寞秋江繫遠情。岸上疏砧驚客夢。舟中冷雨送秋聲。涼侵短棹初醒酒。雨歇長橋乍聽更。（過雨南開大學大橋）笑我與儂何日瀨。扣舷領略晚風晴。

有懷津沽諸友

別後文章感慨多。繁華舊事聞如何。人今往矣樽空滿。徒見詩人悲浪磨。

遊舊京北海五龍亭

每依海角聞笳苦。欲語龍亭尚有人。往事追尋疑隔世。祇餘蕪沒麗京塵。

遊京懷古

西山依舊夕陽橫。百雉巍峨說舊京。往事已隨流水去。淮河如訴日涼聲。

傷寒問答

（前續）（黎雨氏）

足徵溫邪初中。亦爲傷寒之必現頭痛。且決離違過太陽一經。可斷言也。吳氏乃謂溫病初得。首中太陰。上焦其援亂六經傳病之原理。莫此爲甚。試問此說如確。將置仲師所述之溫病條文於何地耶。亦夫認病既差。則所擬療法。自不能絲絲入扣。是以最可笑者。吳氏治療上焦溫病。立有辛涼平劑。辛涼輕劑。及辛涼重劑等方。以爲輕劑不可過煎。過煎則藥味濃厚。恐其超過病所。而入中焦。年讀其說。似亦近理。然一證諸西醫實驗循環等說。則吳氏之言。誠屬荒謬絕倫。毫無立足之地。何則。蓋人之服藥。亦如飲食消化之理。必先由口而胃。由胃而腸。而血管。而肝臟。而心而肺。然後乃隨血液之循環。流布於全身。及其行過病所。則因一種化學關係。發生作用。如藥屬城性。行至酸性之處。即中和之而變爲不酸不城之物質。以滅其毒。作用終了之後。依然隨血液前進。卒將所變之物質。由汗唾尿尿等路。只排洩於體外。決無中途停止。或由口而直入肺臟之理。如果由口而直入肺臟。是人必患嚥下性肺炎。有危及生命之虞。實驗若此。無論吳氏之理想如何玄妙。亦決難逃此公例也。而況藥性之輕重。乃天生使然。非少煎過煎之人工。所能變易其本性。且以理推之。如係性輕之藥。愈過煎愈足以發揮其本性。否則尚恐其中所含之有效成分。未能盡出。因少煎而反減其性輕之力也。譬之棉花性輕。黃金性重。取棉花而煎至百千萬沸。投之於水。依然上浮。取黃金而碎分至一點微塵。投之於水。依然下墜。物性如此。人不能強。何吳氏並此簡單之物理亦不能明。所著全書。大體純尚迂腐之想。毫無實驗之談。上悞古人。下欺後世。其流毒不知伊於胡底。詎可與仲景傷寒較其優劣哉。至某藥能專入某經等說。証以西醫實驗之學。尤屬荒謬。清初名醫徐靈胎。曾有論文一則。力闢其謬。其言有曰。治病之法多端。有必求經絡臟腑者。有不必求經絡臟腑者。蓋人之氣血。無所不通。而藥性之寒熱溫涼。有毒無毒。其性亦一定不移。入於人身。其功能亦無所不到。豈有其藥止入某經之理。即如參芪之類。無所不補。砒鴆之類。無所不毒。並不專於一處也云云。徐氏此言。可稱衆醉獨醒。識卓千古。由是觀之。謂用藥爲專入某經。尙且不可。謂用藥少煎則輕。過煎則重。謂過病所。又烏乎其可也。總之。國醫傷寒一書。其六經分治大法。頗有科學系統之研究。在世界療學中。爲最饒興趣之著作。而吳氏之溫病條辨。最足以擾亂傷寒眞理。以障礙吾國醫學之進步。其所擬清解等方。性近菓品。歷年病人之死於此種姑息療法者。不知凡幾。願世之習醫者。幸勿爲其所惑也可。

社會組織的細胞

（佛）

人在社會裡立身。若不明社會組織。簡直是大傻瓜。攪政權的。若不明社會情形。不曉得人羣社會。是怎個組織法。他決對不明治理。所以由學校畢了業。闖入社會的學生簡直的落落寡和。行動乖謬。依學生的眼光看。社會惡濁。不容立足。若闖闖放下書本。便容有眞的文明人。在惡濁社會裏納悶。怎的這社會壞的這麼稀糟呢。所以在舊時社會裏有幾句深有經驗的至理名言。說莊稼秀才沒有好秀才。秀才莊稼沒有好莊稼。用這麼兩句話。包括一切。可見行易知難四字。先總理說的對。

人生世上。由家庭受教育。學校受教育。只爲是畢了業。好作社會的一員。譬如要織塊白布。必須那一線一絲。沒有二色。然後纔可望織成准准是一塊白布。若單有一根絲。特別另樣。在白的布機上顏色鮮紅。或是墨油一般黑。雖也在白布的組織內。作了一分子。但因是不同衆絲。行爲特異。定要爲衆所共棄。在白的組織裏。不能立足啦。

社會組織。亦同一例。記者就時常慨歎。現今的學校功課。不切實際。不但實用的科學。感覺缺少。社會的職業教育。簡直沒有。甚而講什麼社會學。社會史的。也全是繙譯的文章。與目今的實際社會全然相背。講社會組織的。若問他歐美日本。有什麼宗教組織。社會組織。能下筆萬餘言。將所有東西洋秘密社會史。都能以本本源源。說個極透澈。若揀個近的問題。問中國的三教九流。社會有什麼細密組織。如舊的三合會。八卦教。一炷香。天理教。白蓮教。（未完）

春廷醫話

（鄭春廷）

▲肺癰要方

肺痿要方。麥門冬湯方麥冬七升。半夏二兩。人參二兩。粳米三合。大棗十二枚。右六味。以水一斗二升。煮取六升。溫服一升。日三服。夜一服。（效力）治火逆上氣。咽喉不利。肺痿等疾。止逆下氣等症。（說明）麥冬。甘解 乃滋潤之品。故治 心解煩渴。而化肺熱。半夏色白入肺。味辛爲燥肺濕痰之要品。善肺瘍氣。辛斂而不喜散。斂則肺葉垂。而氣順●散則肺葉張。而氣逆。半夏之辛。與姜桂之辛不同。入喉則閉。不能言。辛金傷。則血不復出。辛中帶潤。辛能疏散。清能收歛。而半夏於發散中。隱寓收歛之實。最與肺機。投合之藥。人參性溫。味甘潤肺。寧心開脾助胃。生於遼東。山林陰濕之地。受天地之精華。得山川之正氣。背陽向陰。其形似人。其味甘而能補。質多液而能潤脾胃。爭中宮之本。若得人參。無燥濕之虞。其氣上潤。肺氣得其液下滋腎。氣上升。肝血得助。而能榮。火雖鬱生於心。心不能焦乎肺。必下資於心腎既交。水火能濟。百病能除。況生薑三錢五葉。俱係陽數。此苗由陰濕中發出。是由於陰。而生陽。故甘苦。陰味之中。鬱有一番。生陽之甘。人體之元氣。由於腎水之中。以上達於肺。是生於陰。而出於陽矣。與人蔘由陰生陽。同一理也。所以人蔘大能化氣。氣化出於口鼻。即是津液也。粳米性平氣淡。補虛生津。資養胃氣。大棗甘和。助胃健脾。

喻嘉言曰。此方治胃中津液乾枯。虛火上炎。治本之良法。夫用降火之藥。而火反升。用寒涼之藥。而熱轉熾者。徒知火熱相爭。正氣不致。津液不生。不維無益。而反害之矣。凡肺病有胃氣則生。胃氣者。肺之母氣也。本草有知母之名者。謂肺藉其清涼。知清涼爲肺之母也。有貝母之名者。謂肺藉其豁痰。豁痰爲肺之母也。然屢試於火逆上氣。咽喉不利之證。（未完）

受任 李景光 上海韓奇逢藥房 無限公司華北支行法律顧問

茲受上海韓奇逢藥房無限公司華北分公司 韓奇逢君聘爲常年法律顧問此後如有非法侵害該藥房及 韓君一切法益者本律師應盡依法保障之責此啓
本律師寓天津日界秋山街西頭法界兆豐路

律師孟昭紳通告

逕啓者本律師爲上海韓奇逢藥房無限公司 東三省分公司常年法律顧問該公司以韓奇逢大醫士名義發行黑鷄白鳳丸 行銷全國有口皆碑業經國民政府衛生部化驗工商部註冊給照資本雄厚信用可靠倘有冒牌或侵害法益破壞名譽等情本大律師依法盡保護之責
律師事務所[illegible]

哈爾濱大律師楊文瀚啓事

啓者本律師受任上海韓奇逢藥房無限公司 北省分公司聘爲常年法律顧問倘有非法侵害該公司一切法益者 本律師當依法盡之責
事務所道外新[illegible]街

一貼就好 [illegible] 奇效如神 [illegible]
東省總經售 韓奇逢藥房 [illegible]

淋病新藥 殺菌止淋丸
本藥房在省城開設十餘年久 素蒙各界光顧今爲 [illegible] 紹介 [illegible] 由西洋運到 [illegible] 消去淋毒 [illegible]
凡患急性淋病 久經五淋白濁 [illegible]
遼寧大西城門外電車站 英美大藥房謹啓

瀋陽電影院 四號局 七號局
八月六日（星期四）起 [illegible] 連映三天
大明星影片公司 [illegible]
燕爾新婚
[illegible]
二老爭妻

[illegible] 第一米國 [illegible]

[illegible] 濕燥熱、四氣相合而成、如結腫脹悶成塊者、濕盛也、結腫痛如火燎、二便閉者、大腸小腸熱盛也、結腫多痒者風盛也、肛門圍繞、摺紋破裂便結者火燥也、有生於肛門內
注意痔已破者速用夏氏化痔膏擦之即愈
化痔土飄散定價每半料現洋十元 夏氏化痔膏定價每盒現洋一元
代售處 同大西邊門外 [illegible] 藥房 同城裡鼓樓西 金城藥房 同小南門裡大街 際華藥房

資本金壹億圓 全額拂込濟
積立金壹億一千五百萬圓
横濱正金銀行
遼寧支店
（日本電話 代表番號）四九一一番
支配人社宅 三三五七番
支配人代理社 三四〇九番
○本店 横濱
○支店、出張所
東京、丸之內、神戶、大阪、下關、長崎、名古屋、倫敦、巴里、漢堡、柏林、紐約、桑港、羅府、調脫見、布哇、利歐、加內伊見、西脫紐、阿列其瑚脫利亞、孟買、卡拉其、坎拿大、蘭貢、新嘉坡、斯馬蘭、巴大必亞、斯馬拉巴、馬尼拉、香港、廣東、上海、青島、漢口、天津、北平、牛莊、大連、奉天、開原、長春、哈爾濱

時計、貴金屬裝身具、銀器、眼鏡類、寒暖計、萬年筆、金貨牌掛錶……
電話 長三七九番
奉天春日町
中谷時計店

寫眞器 材料卸小賣
木村洋行
遼寧日站浪速通六
電話 二三三九五

今特有爲頭髮無比最良之香油
敬勸愛用者之光顧

最良芳香頭油
イヅツコラユウ
油
井筒香皂
東洋婦人之誇美以頭髮漆黑爲彌增此油既防頭髮脫落又去穢垢不粘不汚優雅芳香實無異類能使髮長存馥郁爽快精神
代理店 大連市浪花町三丁 日本賣藥株式會社
Asina
本舖 井筒屋香油店
東京市日本橋區
大日本

註冊商標
法國理學博士今津氏發明
今津 捕蠅粉
△人畜無害▽
捕蠅粉
能滅殺蠅、蚤、虱、陰虱、油虫等及其他家庭毒虫之聖藥也
△牛馬之虱、蠅、蚊等
△犬猫之蚤、豆虱等
△鳥之羽虱虫及猪之遍虱等
△衣服及書畫之書虫等
均有絕大驅殺之效力
名雖曰捕蠅粉勿論何種之毒虫用此粉香氣撒布即可完全殺滅去根
△對於衛生上亦無防礙家庭中應備之品
如賜一盒便利非常！

姊妹要品
今津殺虫劑
今津蚊取線香
今津芳香油

蠅之捕滅法
每晨掃除前將屋門關閉用捕蠅粉向室中噴撒少許約十分鐘後室內之蠅全爲今津捕蠅粉香氣滾々而死後然再掃除爲佳
用捕蠅粉滅殺蚊蠅時其他一切之惡虫「有毒瓦斯」當即斃命亦無須再向虫類直接噴撒也

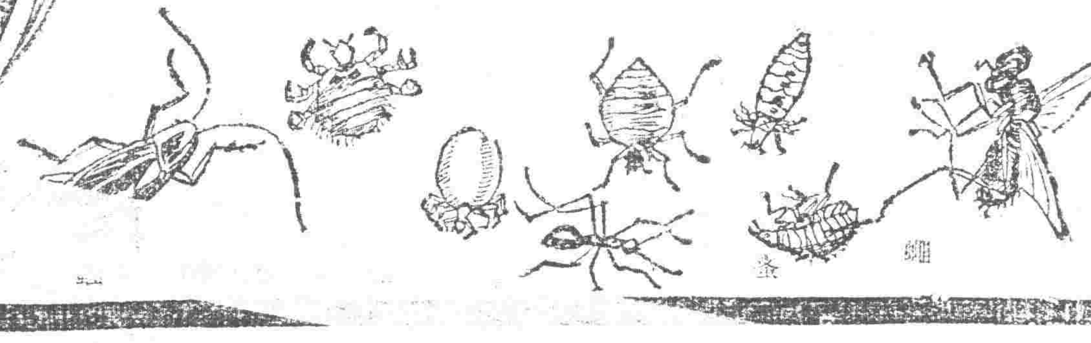

大阪市西區京町堀通二丁目
本舖 今津化學研究所

眞皮膚藥
之大王
北平吉祥胡同四號前清候補道員朱君鹿樵來書云「敝戚幼童劉志堅在校體操跌傷左腿搽如意膏三次全愈面上頑癬百藥無靈亦搽此膏而消今春爲狗咬傷大腿又以此膏治愈更有友人割破燙傷數以此膏亦甚見效

劉志堅之玉照

是眞皮膚藥大王也藉勝欽佩」
如意膏係最新科學發明之療膚專藥爲八種珍品配合而成清涼舒適解毒生肌凡百瘡瘍均奏奇效
遠東總發行上海江西路四五一號韋廉士藥局
各埠藥局均有出售每匣七角每六匣三元五角郵力在內

陳如本夫人
縫紉教員身体衰頹今告愈矣
她亦患脚腫
韋廉士醫生紅色補丸
治愈她經期不準
身體虛弱面色青黄

韋廉士紅色補丸爲婦人壯體强身之聖藥業已屢有明徵茲又有江西南昌府縫紉女校教員陳知本夫人同此經驗陳夫人云「予因過勞身體衰弱神萎胃呆面黃唇白手顫脚腫夜眠不穩經水不調累藥無効乃服韋廉士紅色補丸不久即陸續服無幾諸症悉去身體復原故深感此丸之効力也」韋廉士紅色補丸各藥房均有出售或直向上海江西路四五一號韋廉士藥局函購

特別警告
製造賤値丸藥而加以紅色自非難事但此絕對不能担保其中所含之原料與韋廉士紅色補丸稀貴神効之原料相同也故凡遇經售家以無用之劣丸兜售稱其功相同切勿置信必須堅持眞正穩妥已曾治愈無數貧血症以及其他血衰病之韋廉士紅色補丸也

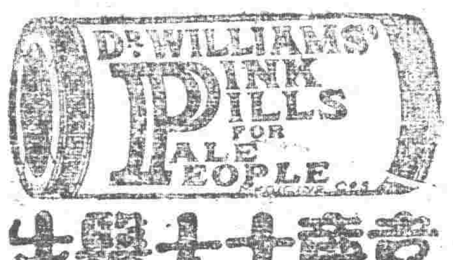

韋廉士大醫生
紅色補丸

大炮台香烟

他愛吸△她也愛吸
CA-279